

СТРАХОВАНИЕ В РОССИИ. ИТОГИ 1-ГО ПОЛУГОДИЯ 2014 ГОДА

СТРАХОВАНИЕ ЖИЗНИ И НЕДВИЖИМОСТИ ГРАЖДАН ОБЕСПЕЧИЛО РОСТ СТРАХОВОГО РЫНКА ВО II КВАРТАЛЕ

Страхование жизни и недвижимости граждан обеспечило рост страхового рынка во II квартале 2014 года, сообщил агентству «Интерфакс-АФИ» руководитель Центра стратегических исследований (ЦСИ) «Росгосстраха» Алексей Зубец.

Как следует из данных ЦБ по итогам первого полугодия, страховые компании за II квартал собрали 244 млрд рублей – это на 8% больше, чем во II квартале 2013 года (тогда страховщиками было собрано 226 млрд рублей).

Во II квартале 2014 года отношение страховой премии к ВВП в России составило 1,43% против 1,4% годом ранее. Доля страховой премии в расходах населения на конечное потребление поднялась до 1,51% против 1,47% во втором квартале 2013 года. «Таким образом, по итогам второго квартала мы имеем опережающий рост страхового рынка по сравнению с экономикой страны в целом», – отметил А.Зубец.

По его словам, увеличение сборов премии сегодня происходит преимущественно за счет сегмента страхования граждан. В силу этого во II квартале 2014 года доля премии, собранной страховщиками с населения, выросла до 56,3% от общих сборов против 55,7% год назад. В свою очередь, расходы населения на страхование в основном определяются ростом кредитной задолженности. В России продолжается «кредитный бум», хотя и меньшими темпами, нежели год назад. По данным ЦБ РФ, общая кредитная задолженность населения по итогам 1-го полугодия 2014 года поднялась на 21%, до 10,6 трлн рублей, против 8,8 трлн рублей годом ранее (в первом полугодии 2013 года она выросла на 34%). Кредитование населения часто сопровождается продажей страховых продуктов – как правило, страхования жизни, страхования от несчастного случая, а также страхования объекта залога (при его наличии). Это обеспечивает опережающий рост премий по личному страхованию граждан в общих рыночных сборах.

При этом, как отметил руководитель ЦСИ «Росгосстраха», «инвестиционная» составляющая страхового рынка, связанная с защитой дорогой собственности, промышленных объектов и новых проектов по развитию производства, продолжает стагнировать. По данным Росстата, инвестиции в основной капитал в первом полугодии снизились на 3% по сравнению с 1-м полугодием прошлого года. «Соответственно сборы по страхованию имущества отстают от темпов роста сегмента личного страхования. Так что увеличение относительных показателей страхового рынка говорит, скорее, о продолжении стагнации в российской экономике», – сказал А.Зубец.

В силу представленных выше обстоятельств, как и в предшествующие годы, в расходах населения, по оценкам руководителя ЦСИ «Росгосстраха», достаточно быстро продолжает расти доля премии по страхованию жизни. Во II квартале 2014 года она составила 0,27% против 0,22% годом ранее. Сборы по страхованию жизни за счет граждан увеличились до 24,6 млрд рублей против 18,6 млрд рублей годом ранее.

Точно так же опережающими темпами развивается страхование от несчастного случая за счет граждан. Во II квартале 2014 года сборы в этом сегменте достигли 17,3 млрд рублей против 15,3 млрд рублей годом ранее (рост на 13%, что заметно выше среднерыночного темпа роста премий).

Кроме того, как подчеркнул А.Зубец, во втором квартале оживился рынок страхования недвижимости граждан. В большой степени это обстоятельство связано с повышением активности ряда крупных российских компаний в этом сегменте. Сборы во втором квартале здесь достигли 9,3 млрд рублей против 7,2 млрд рублей годом ранее (рост на 29,6%). Доля расходов на "огневое" страхование недвижимости в общих расходах домохозяйств поднялась до 0,1% против 0,08% годом ранее.

С другой стороны, сократилась доля расходов на страхование каско автотранспорта в общих расходах российских домохозяйств: сборы на этом сегменте во втором квартале составили 43,8 млрд

рублей, что на 1,5% меньше, чем во II квартале 2013 года. Падение квартальных сборов по каско зафиксировано впервые с 2009 года. В свою очередь, сокращение премии по страхованию автокаско определяется сокращением продаж новых автомобилей: по данным АЕБ, в первом полугодии падение продаж составило 7,6% против аналогичного показателя прошлого года.

«Таким образом, сегодня на страховом рынке имеется несколько основных сегментов, обеспечивающих его рост. К ним традиционно относятся страхование жизни и страхование от несчастного случая. По итогам II квартала к ним добавилось страхование недвижимости граждан», – подытожил руководитель ЦСИ "Росгосстраха".

ПУТИН ПОДПИСАЛ ЗАКОН О РЕФОРМИРОВАНИИ СИСТЕМЫ ОСАГО

22 июля 2014 года Президент РФ Владимир Путин подписал закон о реформировании системы обязательного страхования автогражданской ответственности (ОСАГО), которое обсуждалось несколько лет правительством, регулятором, законодателями и экспертным сообществом различных отраслей экономики.

Закон «О внесении изменений в Федеральный закон «Об обязательном страховании гражданской ответственности владельцев транспортных средств» и отдельные законодательные акты Российской Федерации» опубликован на официальном интернет-портале правовой информации.

Документ направлен на повышение эффективности защиты прав потерпевших на возмещение вреда, причиненного их жизни, здоровью или имуществу при использовании транспортных средств.

Свод поправок к закону об ОСАГО формировался на протяжении двух лет, в его основу легли поправки, предложенные правительством РФ. Как полагают представители страхового сообщества, принятие изменений в закон об ОСАГО будет способствовать минимизации кризисных явлений в «автогражданке».

Согласно документу, с 1 октября 2014 года вступят в силу новые лимиты выплат в ОСАГО за имущественный вред в размере 400 тыс. рублей, с 1 апреля 2015 года – за вред жизни и здоровью в размере 500 тыс. рублей. Также будет проведено изменение модели расчета и установления тарифов в ОСАГО путем введения тарифного коридора, который будет иметь верхнюю и нижнюю границы. Актuarно обоснованные предельные размеры базовых ставок страховых тарифов и коэффициентов устанавливает Банк России.

С 1 октября 2014 года снижается с 80 до 50% уровень максимально допустимого износа деталей, который учитывается при определении размера страховой выплаты на ремонт транспортного средства (ТС).

Поправки уточняют нормы об оформлении документов о ДТП без участия уполномоченных сотрудников полиции. Максимальный размер страховой выплаты для данных случаев увеличивается в 2 раза – с 25 тыс. рублей до 50 тыс. рублей. Возмещение вреда, причиненного транспортному средству в Москве и Санкт-Петербурге, Московской и Ленинградской областях, в случае оформления документов о ДТП без участия сотрудников полиции осуществляется в пределах 400 тыс. рублей.

В течение 5 рабочих дней со дня ДТП страховщику должны быть предоставлены данные об обстоятельствах причинения вреда ТС в результате ДТП. Документы могут включать фото- или видеосъемку ТС и их повреждений на месте ДТП, а также данные, зафиксированные с применением системы ГЛОНАСС или ГЛОНАСС совместно с иными глобальными спутниковыми навигационными системами.

Увеличивается размер неустойки, которую страховщик обязан выплатить страхователю за нарушение сроков осуществления страховой выплаты, – 1% от размера страховой выплаты за каждый день просрочки. За нарушение срока направления мотивированного отказа в выплате выплата составит 0,05% от размера страховой выплаты за каждый день просрочки.

Устанавливается возможность заключения договора ОСАГО в виде электронного документа.

Поправки также определяют порядок проведения независимой технической экспертизы ТС.

Устанавливается обязательный претензионный (досудебный) порядок урегулирования споров по договорам ОСАГО. В течение 5 календарных дней, за исключением нерабочих праздничных дней, со дня поступления претензии, страховщик должен рассмотреть претензию страхователя и удовлетворить его требование или направить мотивированный отказ.

Предусматривается возможность размещения временно свободных денежных средств профессионального объединения страховщиков в банках, размер активов которых составляет 50 млрд рублей и более или размер средств, привлеченных от физлиц на основании договоров банковского вклада и договоров банковского счета, составляет 10 млрд рублей и более.

В законе об организации страхового дела в РФ предусматривается создание единой автоматизированной информационной системы, содержащей информацию о договорах страхования средств наземного транспорта (за исключением железнодорожного транспорта) и договорах ОСАГО. Оператором системы является профобъединение страховщиков. Порядок ее создания и эксплуатации устанавливается ЦБ РФ. Эта норма вступит в силу с 1 января 2015 года.

В Кодексе об административных правонарушениях (КоАП) устанавливается ответственность за необоснованный отказ от заключения публичного договора страхования либо навязывание дополнительных услуг при заключении договора обязательного страхования. Штраф для должностных лиц составит 50 тыс. рублей.

ЦБ РФ ПЛАНИРУЕТ ПРОВЕСТИ КОРРЕКТИРОВКУ ТАРИФОВ В ОСАГО В ОКТЯБРЕ 2014 ГОДА

Банк России планирует подготовить и провести корректировку тарифов в обязательном страховании автогражданской ответственности (ОСАГО) в октябре этого года, после вступления в силу законодательной нормы об увеличении имущественного лимита выплат в ОСАГО со 120 тыс. до 400 тыс. рублей, сообщил зампред Центробанка Владимир Чистюхин на пресс-конференции во вторник.

По его словам, «корректировка базового тарифа в ОСАГО будет производиться одновременно с введением тарифного коридора». При этом В.Чистюхин добавил, что «тарифный коридор» окажется не слишком широким». «Хотя я знаю, это открытие не слишком обрадует автостраховщиков», – добавил он.

Зампред ЦБ РФ признал, что в ходе дискуссий обсуждалась ширина тарифного коридора с разницей между нижней и верхней ценовыми границами в пределах 25–30%. Однако, по его мнению, вряд ли такая модель может быть реализована. Вместе с тем В.Чистюхин сообщил, «что окончательное решение о границах тарифного коридора в ОСАГО пока не принято».

Желание сузить тарифный коридор В.Чистюхин подкрепил следующими аргументами. «Мы опасаемся, что слишком широкий тарифный коридор в ОСАГО будет использован страховщиками в убыточных регионах таким образом, чтобы устанавливать цену на продаваемые полисы по верхней границе коридора. Таким образом, потребители на этих территориях окажутся в невыигрышной ситуации, стоимость полисов ОСАГО для них вырастет значительно», – сказал В.Чистюхин.

Он также напомнил, что, согласно предварительным расчетам Банка России, базовый тариф в ОСАГО должен увеличиться на 18–24%, и это окажется нижней границей тарифного коридора. С 2003 года, момента вступления в силу закона об ОСАГО, базовый тариф в ОСАГО для легкового транспорта составляет 1980 рублей. Таким образом, после проведения корректировки его уровень окажется в пределах 2,5 тыс. рублей.

Представитель Банка России напомнил, что до октября этого года Центробанку предстоит провести дополнительные тарифные исследования. После этого будут приниматься окончательные решения о параметрах тарифной корректировки в ОСАГО. В рамках этого исследования должны будут проведены расчеты с учетом последних поправок в закон об ОСАГО.

«В частности, мы хотим оценить влияние на изменение тарифа нормы, предусматривающей снижение уровня износа при оценке стоимости ремонта на автотранспорте с 80 до 50%. Эта норма прямо влияет на результаты расчета имущественных выплат в ОСАГО», – сказал он.

ГЛАВА РСА СЧИТАЕТ РАЗУМНЫМ УСТАНОВИТЬ ШИРИНУ ТАРИФНОГО КОРИДОРА В ОСАГО НА УРОВНЕ 50%

«Разлет» границ тарифного коридора в обязательном страховании автогражданской ответственности (ОСАГО) должен быть значительным и может достигать 50%. Такую оценку привел в интервью «Интерфакс-АФИ» президент Российского союза автостраховщиков (РСА) Павел Бунин.

«Самое главное – установить сбалансированную нижнюю границу, не допустить демпинга со стороны недобросовестных участников рынка. Верхняя граница в этом случае уже не играет особой роли. Во многих странах Европы ее, например, вообще нет. Но мы все понимаем, что на российском рынке это пока нереально», – отметил П.Бунин.

Тарифный коридор в ОСАГО вводится с октября этого года вместо фиксированных величин и коэффициентов к ним. «Тарифный коридор достаточной ширины позволил бы страховщикам самостоятельно регулировать ситуацию с учетом убыточности конкретных регионов. По нашим данным, около 30 субъектов РФ на сегодняшний день убыточны по ОСАГО. За счет тарифного коридора можно было бы в какой-то степени компенсировать недостаточность территориальных коэффициентов», – отметил он.

«Кроме того, если сделать коридор узким, страховщики не получают возможность маневра, который помог бы им выстоять в критических обстоятельствах, при давлении различных негативных внешних факторов – например, изменения курса рубля», – аргументировал свою позицию президент РСА.

Он напомнил, что выплаты в ОСАГО базируются на калькуляции ремонтных работ, стоимости лакокрасочных материалов и импортных запчастей. Последние установлены в рублях, но напрямую зависят от курсовых отношений национальной валюты РФ к ведущим мировым валютам. При возникновении серьезных колебаний рубля, его понижении можно ждать резкого увеличения выплат по ОСАГО из-за роста стоимости ремонта автотранспорта. Узкий тарифный коридор не позволяет эффективно гасить такие всплески убыточности.

При этом большой запас внутри коридора вовсе не означает, что страховщики ОСАГО начнут «задирать» цены, полагает П.Бунин. «Тарифный коридор все-таки включает ценовую конкуренцию. На рынке ОСАГО работает 100 компаний, и никто не согласится легко терять клиентов. Все зависит от конкретных обстоятельств. Конечно, в убыточных регионах, в которых значение территориального коэффициента объективно не соответствует реальной ситуации, работать по «нижней границе» страховщики не смогут», – добавил он.

ЗА 1-Е ПОЛУГОДИЕ 2014 ГОДА СОВОКУПНЫЙ УСТАВНЫЙ КАПИТАЛ РОССИЙСКИХ СТРАХОВЩИКОВ УВЕЛИЧИЛСЯ НА 4,2%

Согласно данным Службы Банка России по финансовым рынкам, совокупный уставный капитал российских страховщиков за 1-е полугодие 2014 года увеличился на 4,2% относительно данных на 31 декабря 2013 года и составил на 30 июня 2014 года 219,5 млрд рублей.

Согласно данным реестра субъектов страхового дела ФСФР на 30 июня 2014 года, число страховщиков с уставным капиталом 1 млрд рублей и более составило 37 СК, тогда как на начало года их было 35. Самым большим уставным капиталом на конец 1-го полугодия 2014 года располагала СГ МСК – 16,1 млрд рублей, на втором месте – СОГАЗ с показателем 15,111 млрд рублей, и замыкает тройку «Согласие» с уставным капиталом в размере 8,391 млрд рублей.

Совокупный уставный капитал российских страховщиков, 2002–2014 гг.

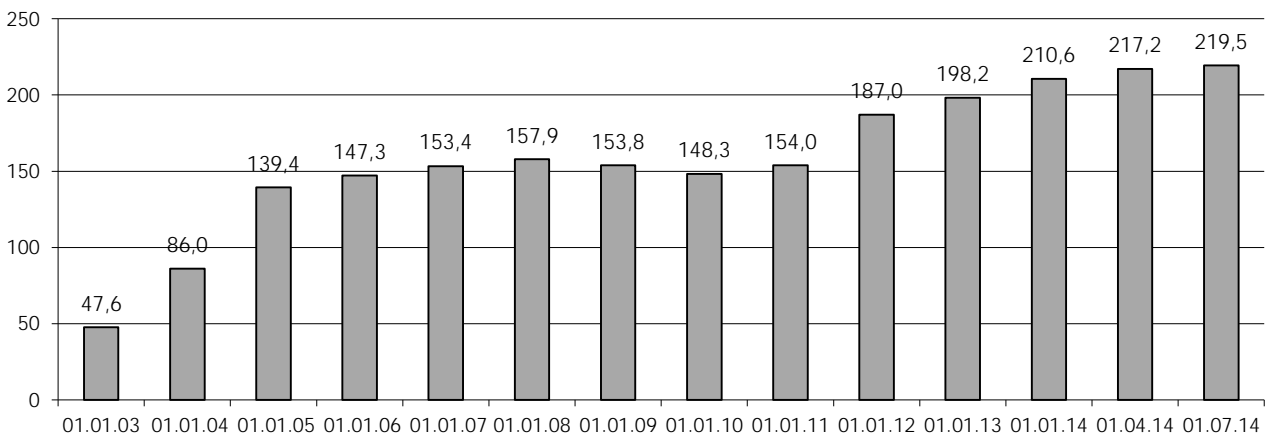

Источник: ФССН Минфина РФ, ФСФР, ЦБ РФ.

На 30 июня 2014 года средний размер уставного капитала на одну страховую компанию увеличился на 5,9% по сравнению с данными на начало 2014 года (с 487,5 млн рублей до 516,5 млрд рублей).

Средний размер уставного капитала на одну СК, млн рублей, 2004–2014 гг.

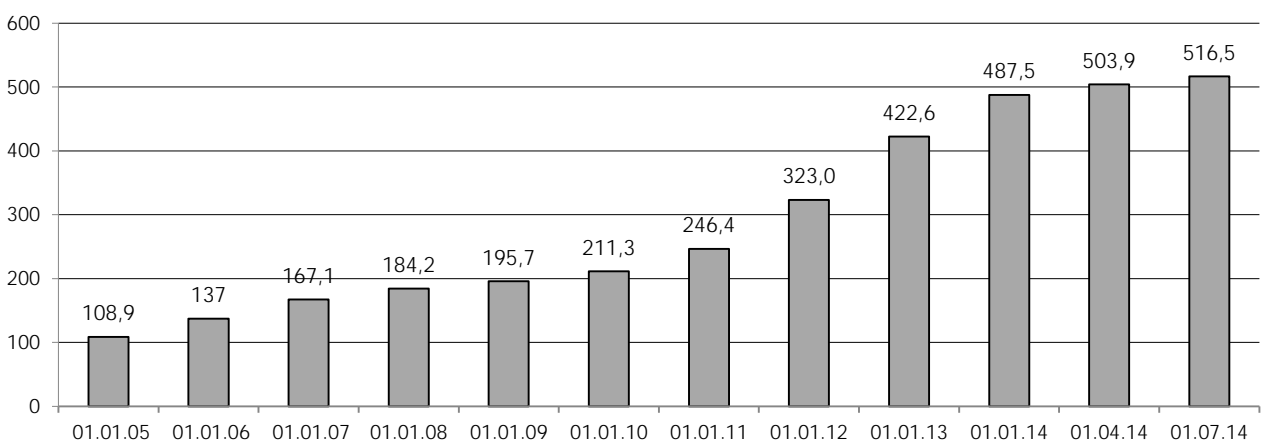

ЗА 1-Е ПОЛУГОДИЕ 2014 ГОДА СТРАХОВЩИКИ СОБРАЛИ 507,23 МЛРД РУБЛЕЙ СТРАХОВЫХ ПРЕМИЙ (КРОМЕ ОМС)

В едином государственном реестре субъектов страхового дела на 30 июня 2014 года были зарегистрированы 425 страховщика, что на 7 страховщиков (или на 1,6%) меньше, чем на начало 2014 года. Из них – 412 страховых организаций и 13 обществ взаимного страхования.

Динамика численности страховых компаний, 2006–2014 гг.

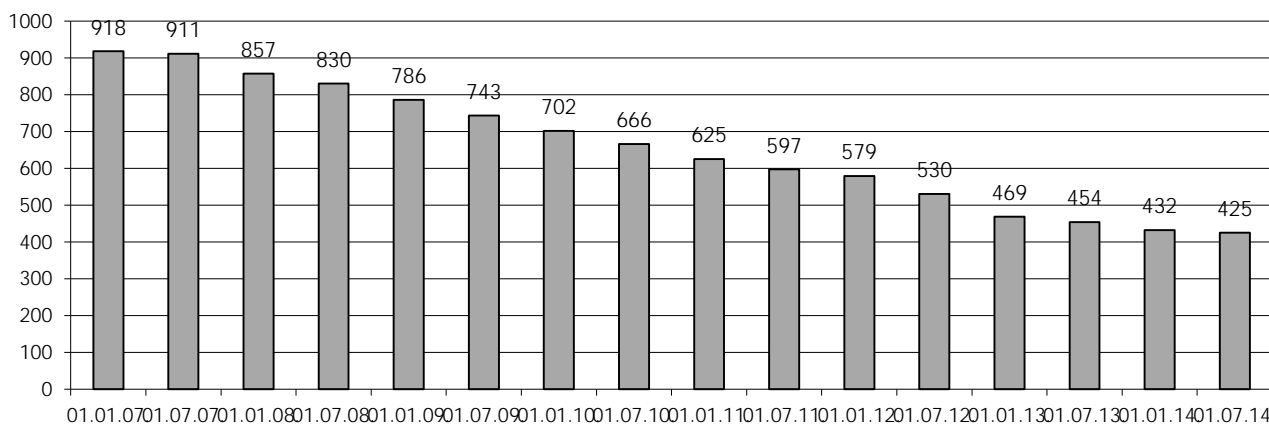

Источник: ФССН Минфина РФ, ФСФР, ЦБ РФ.

По итогам 1-го полугодия 2014 года службой Банка России по финансовым рынкам были обобщены оперативные данные, полученные в электронном виде от 409 страховщиков, 7 – не проводили страховые операции, 9 – не представили форму статистической отчетности № 1-С «Сведения об основных показателях деятельности страховщика» за январь–июнь 2014 года в виде электронного документа.

Общая сумма страховых премий по всем видам страхования за 1-е полугодие 2014 года составила 507,23, что, по уточненным данным, на 8,4% больше, чем за 1-е полугодие 2013 года. По сравнению с аналогичным периодом предыдущего года темпы прироста рынка страхования снизились в 1,8 раза (прирост премий в 1-м полугодии 2013 года по сравнению с 1-м полугодием 2012 года составлял 15,3%).

В структуре страховых премий (кроме ОМС) 18,3% пришлось на **обязательные виды страхования** (в частности, 13,3% составили премии по ОСАГО и 5% пришлось на остальные виды обязательного страхования) и 81,7% – на **добровольные виды страхования** (в частности, 40,5% пришлось на страхование имущества, 26,2% – на личное страхование (кроме страхования жизни), 9,4% – на страхование жизни, 3,4% – на страхование гражданской ответственности, 2,2% – на страхование предпринимательских и финансовых рисков).

На долю премий по договорам, заключенным с физическими лицами, пришлось 48,9% (или почти 248 млрд. рублей), тогда как годом ранее этот показатель составлял 47,3%. На долю премий по договорам, заключенным с юридическими лицами, пришлось 51,1% (или 259,2 млрд. рублей), тогда как годом ранее этот показатель составлял 52,7%.

Всего за рассматриваемый период страховщики заключили более 74,5 млн договоров страхования, что на 17,7% больше, чем за 1-е полугодие 2013 года. Из них 66,9 млн договоров (или 89,9%) было заключено с физическими лицами и 7,6 млн договоров (или 10,1%) – с юридическими лицами. Количество действовавших договоров страхования составило 114,971 млн штук.

Страховые выплаты в 1-м полугодии 2014 года составили 216,06 млрд рублей, что, по уточненным данным, на 11,2% больше, чем в 1-м полугодии 2013 года. На долю выплат по договорам, заключенным с физическими лицами, пришлось 56,7% (или 122,6 млрд рублей), на долю выплат по договорам, заключенным с юридическими лицами, пришлось 43,3% (или 93,5 млрд рублей).

В 1-м полугодии 2014 года страховщикам было заявлено 11,058 млн страховых случаев, что на 1% больше, чем в аналогичном периоде 2013 года. Количество урегулированных случаев составило 11,349 млн, что на 2,6% больше, чем за январь–июнь предыдущего года. Количество отказов

в страховой выплате составило 171,874 тыс., снизившись на 5,9% по сравнению с данными за 1-е полугодие 2013 года.

Уровень выплат, таким образом, в целом по рынку сложился в размере 42,6%, тогда как годом ранее этот показатель составлял 41,6%.

Средняя стоимость одного страхового полиса в целом по РФ в 1-м полугодии 2014 года составила 6,8 тыс. рублей, снизившись на 8,1% по сравнению с аналогичными данными за предыдущий год. Средняя выплата составила 19 тыс. рублей, увеличившись на 8% по сравнению с аналогичными данными за предыдущий год.

МОСКВА – КРУПНЕЙШИЙ ПО СБОРУ ПРЕМИЙ СУБЪЕКТ РФ

По итогам 1-го полугодия 2014 года на долю г. Москвы – крупнейшего субъекта по сбору премий – пришлось 50,8%, тогда как годом ранее этот показатель составлял 50,3%. Объем премий, собранный страховщиками в г. Москве, составил 257,6 млрд рублей, увеличившись на 9,5% по сравнению с аналогичным периодом 2013 года. Доля выплат Москвы в 1-м полугодии 2014 года составила 45,5%, тогда как в аналогичном периоде 2013 года этот показатель составлял 46,4%. При этом объем выплат превысил 98,3 млрд рублей, увеличившись на 9%.

В пятерку лидеров по сбору премий вошли также г. Санкт-Петербург с показателем сборов 33,5 млрд рублей и темпами прироста 7,4%, Тюменская область (16,2 млрд рублей, прирост 11,5%), Республика Татарстан (12,5 млрд рублей, прирост 11,6%), Московская область (11,6 млрд рублей, прирост 10,8%).

Самую высокую динамику сборов в 2013 году продемонстрировали следующие субъекты РФ: Чеченская Республика (67,6%), Еврейская авт. область (59%), Республика Дагестан (38,4%), Забайкальский край (37,8%), Республика Ингушетия (32,2%). Впрочем, надо отметить, что объемы премий в данных субъектах являются незначительными, доля каждого из них в общем объеме премий колеблется от 0,02 до 0,2%.

Отрицательную динамику продемонстрировали 12 субъектов РФ. Самая высокая отрицательная динамика наблюдалась в Республике Алтай (46,5%), Байконуре (41,6%), Республике Адыгея (20,2%), Магаданской области (7,6%), Орловской области (7,4%).

Сведения о сборе премий в разрезе субъектов РФ по итогам 1-го полугодия 2014 года

№ п/п	Субъект РФ	Премии, тыс. рублей, 1-е пол. 2014	Доля, %	Премии, тыс. рублей, 1-е пол. 2013	Изм., %	Кол-во закл. договоров, 1-е пол. 2014	Доля, %
	ИТОГО по РФ	507 227 638	100.0	467 544 925	8.5	74 500 186	100.0
1	г. Москва	257 635 396	50.8	235 349 723	9.5	21 761 698	29.2
2	г. Санкт - Петербург	33 504 148	6.6	31 196 009	7.4	3 625 839	4.9
3	Тюменская область	16 187 106	3.2	14 512 421	11.5	2 457 792	3.3
4	Республика Татарстан	12 477 388	2.5	11 177 047	11.6	1 659 371	2.2
5	Московская область	11 584 003	2.3	10 454 920	10.8	2 085 389	2.8
6	Свердловская область	10 231 567	2.0	10 549 489	-3.0	1 889 393	2.5
7	Самарская область	9 771 340	1.9	8 475 708	15.3	1 319 952	1.8
8	Краснодарский край	9 349 363	1.8	8 912 125	4.9	3 960 750	5.3
9	Нижегородская область	7 446 726	1.5	7 310 670	1.9	1 270 370	1.7
10	Республика Башкортостан	6 828 633	1.3	6 671 783	2.4	1 572 072	2.1
11	Челябинская область	6 643 763	1.3	6 610 102	0.5	1 818 005	2.4
12	Ростовская область	5 618 630	1.1	5 980 928	-6.1	1 858 192	2.5
13	Пермский край	5 583 155	1.1	5 266 747	6.0	860 045	1.2
14	Новосибирская область	5 375 726	1.1	4 992 953	7.7	1 504 652	2.0
15	Красноярский край	5 367 951	1.1	4 848 818	10.7	1 448 744	1.9
16	Иркутская область	5 138 360	1.0	4 780 969	7.5	958 469	1.3
17	Кемеровская область	4 326 941	0.9	4 541 685	-4.7	934 684	1.3
18	Саратовская область	3 836 587	0.8	3 529 461	8.7	784 713	1.1
19	Волгоградская область	3 717 533	0.7	3 227 930	15.2	840 590	1.1
20	Воронежская область	3 559 892	0.7	3 255 538	9.3	862 536	1.2
21	Приморский край	3 460 218	0.7	2 860 297	21.0	698 574	0.9

СТРАХОВАНИЕ В РОССИИ

№ п/п	Субъект РФ	Премии, тыс. рублей, 1-е пол. 2014	Доля, %	Премии, тыс. рублей, 1-е пол. 2013	Изм., %	Кол-во закл. договоров, 1-е пол. 2014	Доля, %
22	Ставропольский край	3 334 925	0.7	3 313 727	0.6	781 984	1.0
23	Оренбургская область	3 303 201	0.7	3 036 808	8.8	728 058	1.0
24	Хабаровский край	2 991 337	0.6	2 475 081	20.9	500 500	0.7
25	Вологодская область	2 911 028	0.6	2 605 686	11.7	449 237	0.6
26	Омская область	2 716 896	0.5	2 713 976	0.1	807 749	1.1
27	Удмуртская Республика	2 551 864	0.5	2 540 169	0.5	632 313	0.8
28	Ярославская область	2 312 880	0.5	2 138 539	8.2	511 180	0.7
29	Белгородская область	2 232 610	0.4	1 933 507	15.5	541 227	0.7
30	Владимирская область	2 211 356	0.4	2 016 407	9.7	565 906	0.8
31	Тульская область	2 188 894	0.4	2 340 545	-6.5	538 368	0.7
32	Алтайский край	2 065 193	0.4	2 035 879	1.4	818 589	1.1
33	Архангельская область	1 992 893	0.4	1 859 653	7.2	387 710	0.5
34	Рязанская область	1 939 894	0.4	1 889 921	2.6	963 487	1.3
35	Томская область	1 924 551	0.4	1 945 963	-1.1	444 834	0.6
36	Кировская область	1 894 995	0.4	1 756 228	7.9	663 748	0.9
37	Ленинградская область	1 874 495	0.4	1 861 310	0.7	430 859	0.6
38	Чувашская Республика - Чувашия	1 859 577	0.4	1 420 777	30.9	443 113	0.6
39	Ульяновская область	1 851 886	0.4	1 633 274	13.4	397 511	0.5
40	Мурманская область	1 788 666	0.4	1 439 902	24.2	265 900	0.4
41	Тверская область	1 743 966	0.3	1 696 751	2.8	404 181	0.5
42	Республика Коми	1 728 890	0.3	1 549 024	11.6	308 736	0.4
43	Липецкая область	1 712 103	0.3	1 628 662	5.1	455 524	0.6
44	Астраханская область	1 699 625	0.3	1 673 297	1.6	280 304	0.4
45	Калининградская область	1 639 568	0.3	1 460 114	12.3	393 257	0.5
46	Калужская область	1 630 677	0.3	1 491 187	9.4	344 891	0.5
47	Пензенская область	1 599 650	0.3	1 314 851	21.7	464 374	0.6
48	Республика Саха (Якутия)	1 585 767	0.3	1 392 462	13.9	262 537	0.4
49	Смоленская область	1 539 331	0.3	1 338 162	15.0	522 104	0.7
50	Курская область	1 465 022	0.3	1 402 011	4.5	471 346	0.6
51	Брянская область	1 394 466	0.3	1 328 890	4.9	395 872	0.5
52	Ивановская область	1 258 845	0.2	1 187 598	6.0	280 433	0.4
53	Республика Карелия	1 201 587	0.2	1 047 017	14.8	285 989	0.4
54	Тамбовская область	1 151 791	0.2	929 103	24.0	373 549	0.5
55	Республика Бурятия	1 078 277	0.2	909 608	18.5	300 295	0.4
56	Новгородская область	1 011 903	0.2	960 749	5.3	203 802	0.3
57	Республика Мордовия	1 002 134	0.2	937 424	6.9	257 050	0.3
58	Курганская область	987 683	0.2	823 151	20.0	273 083	0.4
59	Амурская область	952 197	0.2	768 412	23.9	301 294	0.4
60	Сахалинская область	944 874	0.2	845 166	11.8	155 787	0.2
61	Забайкальский край	909 290	0.2	659 902	37.8	307 466	0.4
62	Республика Марий Эл	816 881	0.2	703 102	16.2	205 238	0.3
63	Орловская область	815 698	0.2	880 852	-7.4	237 162	0.3
64	Псковская область	754 100	0.1	640 116	17.8	249 661	0.3
65	Костромская область	721 221	0.1	694 686	3.8	245 008	0.3
66	Республика Дагестан	719 822	0.1	520 210	38.4	307 307	0.4
67	Республика Хакасия	555 750	0.1	461 546	20.4	229 257	0.3
68	Камчатский край	410 838	0.1	391 330	5.0	67 572	0.1
69	Кабардино-Балкарская Республика	399 002	0.1	376 099	6.1	151 295	0.2
70	Чеченская Республика	322 031	0.1	192 101	67.6	74 157	0.1
71	Карачаево-Черкесская Республика	313 929	0.1	242 025	29.7	77 418	0.1
72	Республика Северная Осетия - Алания	293 802	0.1	295 105	-0.4	85 312	0.1
73	Республика Адыгея	247 327	0.0	310 121	-20.2	186 377	0.3
74	Республика Калмыкия	218 825	0.0	204 737	6.9	48 855	0.1
75	Магаданская область	216 166	0.0	233 827	-7.6	40 855	0.1
76	Республика Тыва	182 294	0.0	157 299	15.9	55 881	0.1
77	Еврейская авт. область	148 603	0.0	93 449	59.0	48 663	0.1
78	Республика Ингушетия	97 700	0.0	73 917	32.2	51 740	0.1

ИТОГИ 1-ГО ПОЛУГОДИЯ 2014 ГОДА

№ п/п	Субъект РФ	Премии, тыс. рублей, 1-е пол. 2014	Доля, %	Премии, тыс. рублей, 1-е пол. 2013	Изм., %	Кол-во закл. договоров, 1-е пол. 2014	Доля, %
79	Республика Алтай	90 576	0.0	169 340	-46.5	42 314	0.1
80	Байконур	45 631	0.0	78 143	-41.6	187	0.0
81	Чукотский авт. округ	19 700	0.0	20 704	-4.8	4 456	0.0
82	Республика Крым	7 455	0.0	-	-	5 049	0.0
83	г. Севастополь	1 074	0.0	-	-	445	0.0

Сведения о выплатах в разрезе субъектов РФ по итогам 1-го полугодия 2014 года

№ п/п	Субъект РФ	Выплаты, тыс. рублей, 1-е пол. 2014	Доля, %	Выплаты, тыс. рублей, 1-е пол. 2013	Изм., %	Уровень вы- плат, % 1-е пол. 2014	Уровень выплат, % 1-е пол. 2013
	ИТОГО по РФ	216 059 238	100.0	194 386 032	11.1	42.6	41.6
1	г. Москва	98 301 023	45.5	90 224 453	9.0	38.2	38.3
2	г. Санкт - Петербург	19 683 800	9.1	16 171 558	21.7	58.8	51.8
3	Тюменская область	6 529 817	3.0	5 671 837	15.1	40.3	39.1
4	Республика Татарстан	5 421 263	2.5	4 824 244	12.4	43.4	43.2
5	Московская область	4 363 459	2.0	4 306 676	1.3	37.7	41.2
6	Свердловская область	5 596 563	2.6	4 719 800	18.6	54.7	44.7
7	Самарская область	3 995 170	1.8	3 325 197	20.1	40.9	39.2
8	Краснодарский край	4 646 171	2.2	4 033 470	15.2	49.7	45.3
9	Нижегородская область	3 794 844	1.8	3 299 190	15.0	51.0	45.1
10	Республика Башкортостан	3 165 852	1.5	2 931 250	8.0	46.4	43.9
11	Челябинская область	4 325 401	2.0	3 976 205	8.8	65.1	60.2
12	Ростовская область	3 358 808	1.6	2 996 829	12.1	59.8	50.1
13	Пермский край	2 567 843	1.2	2 566 207	0.1	46.0	48.7
14	Новосибирская область	2 178 464	1.0	1 927 524	13.0	40.5	38.6
15	Красноярский край	2 357 451	1.1	2 035 500	15.8	43.9	42.0
16	Иркутская область	2 089 257	1.0	1 839 999	13.5	40.7	38.5
17	Кемеровская область	2 065 324	1.0	2 153 622	-4.1	47.7	47.4
18	Саратовская область	1 816 612	0.8	1 544 055	17.7	47.3	43.7
19	Волгоградская область	1 685 139	0.8	1 425 083	18.2	45.3	44.1
20	Воронежская область	1 856 018	0.9	1 512 452	22.7	52.1	46.5
21	Приморский край	1 100 680	0.5	960 136	14.6	31.8	33.6
22	Ставропольский край	1 763 110	0.8	1 557 989	13.2	52.9	47.0
23	Оренбургская область	1 622 066	0.8	1 645 036	-1.4	49.1	54.2
24	Хабаровский край	1 138 541	0.5	1 013 351	12.4	38.1	40.9
25	Вологодская область	1 391 789	0.6	1 322 853	5.2	47.8	50.8
26	Омская область	1 204 545	0.6	1 200 158	0.4	44.3	44.2
27	Удмуртская Республика	1 189 234	0.6	1 066 884	11.5	46.6	42.0
28	Ярославская область	1 121 504	0.5	1 020 564	9.9	48.5	47.7
29	Белгородская область	872 470	0.4	783 244	11.4	39.1	40.5
30	Владимирская область	1 281 583	0.6	993 399	29.0	58.0	49.3
31	Тульская область	1 210 323	0.6	1 010 402	19.8	55.3	43.2
32	Алтайский край	931 925	0.4	926 642	0.6	45.1	45.5
33	Архангельская область	1 021 100	0.5	922 173	10.7	51.2	49.6
34	Рязанская область	979 881	0.5	971 863	0.8	50.5	51.4
35	Томская область	968 411	0.4	727 445	33.1	50.3	37.4
36	Кировская область	806 924	0.4	722 738	11.6	42.6	41.2
37	Ленинградская область	554 743	0.3	680 090	-18.4	29.6	36.5
38	Чувашская Республика - Чувашия	795 865	0.4	614 988	29.4	42.8	43.3
39	Ульяновская область	1 002 600	0.5	920 233	9.0	54.1	56.3
40	Мурманская область	790 687	0.4	856 612	-7.7	44.2	59.5
41	Тверская область	826 869	0.4	888 639	-7.0	47.4	52.4
42	Республика Коми	685 481	0.3	577 637	18.7	39.6	37.3
43	Липецкая область	779 828	0.4	714 601	9.1	45.5	43.9
44	Астраханская область	644 862	0.3	586 648	9.9	37.9	35.1
45	Калининградская область	677 442	0.3	552 450	22.6	41.3	37.8
46	Калужская область	778 136	0.4	720 539	8.0	47.7	48.3
47	Пензенская область	680 504	0.3	568 952	19.6	42.5	43.3

СТРАХОВАНИЕ В РОССИИ

№ п/п	Субъект РФ	Выплаты, тыс. рублей, 1-е пол. 2014	Доля, %	Выплаты, тыс. рублей, 1-е пол. 2013	Изм., %	Уровень вы- плат, % 1-е пол. 2014	Уровень выплат, % 1-е пол. 2013
48	Республика Саха (Якутия)	412 023	0.2	299 092	37.8	26.0	21.5
49	Смоленская область	573 813	0.3	502 095	14.3	37.3	37.5
50	Курская область	647 508	0.3	535 756	20.9	44.2	38.2
51	Брянская область	581 725	0.3	533 556	9.0	41.7	40.2
52	Ивановская область	732 197	0.3	660 606	10.8	58.2	55.6
53	Республика Карелия	579 039	0.3	494 874	17.0	48.2	47.3
54	Тамбовская область	446 923	0.2	368 673	21.2	38.8	39.7
55	Республика Бурятия	410 423	0.2	406 581	0.9	38.1	44.7
56	Новгородская область	505 848	0.2	440 833	14.7	50.0	45.9
57	Республика Мордовия	469 348	0.2	420 805	11.5	46.8	44.9
58	Курганская область	421 608	0.2	361 716	16.6	42.7	43.9
59	Амурская область	378 107	0.2	349 350	8.2	39.7	45.5
60	Сахалинская область	237 255	0.1	202 722	17.0	25.1	24.0
61	Забайкальский край	240 761	0.1	229 489	4.9	26.5	34.8
62	Республика Марий Эл	369 825	0.2	294 862	25.4	45.3	41.9
63	Орловская область	354 758	0.2	300 961	17.9	43.5	34.2
64	Псковская область	247 581	0.1	268 293	-7.7	32.8	41.9
65	Костромская область	274 770	0.1	281 165	-2.3	38.1	40.5
66	Республика Дагестан	217 895	0.1	271 886	-19.9	30.3	52.3
67	Республика Хакасия	203 401	0.1	181 319	12.2	36.6	39.3
68	Камчатский край	262 907	0.1	165 495	58.9	64.0	42.3
69	Кабардино-Балкарская Республика	148 251	0.1	200 480	-26.1	37.2	53.3
70	Чеченская Республика	69 309	0.0	34 419	101.4	21.5	17.9
71	Карачаево-Черкесская Республика	100 434	0.0	70 020	43.4	32.0	28.9
72	Республика Северная Осетия-Алания	100 816	0.0	92 233	9.3	34.3	31.3
73	Республика Адыгея	141 343	0.1	151 631	-6.8	57.1	48.9
74	Республика Калмыкия	79 243	0.0	74 812	5.9	36.2	36.5
75	Магаданская область	56 992	0.0	55 033	3.6	26.4	23.5
76	Республика Тыва	49 994	0.0	30 784	62.4	27.4	19.6
77	Еврейская авт. область	32 429	0.0	23 479	38.1	21.8	25.1
78	Республика Ингушетия	26 716	0.0	17 130	56.0	27.3	23.2
79	Республика Алтай	30 330	0.0	36 936	-17.9	33.5	21.8
80	Байконур	30 341	0.0	14 691	106.5	66.5	18.8
81	Чукотский авт. округ	5 943	0.0	2 838	109.4	30.2	13.7
82	Республика Крым	-	-	-	-	-	-
83	г. Севастополь	-	-	-	-	-	-

Что касается количества действующих СК в субъектах РФ, то наибольшее количество их было в г. Москве – 247 штук. При этом количество действующих в Москве страховщиков сократилось на 13 (или на 5%).

В 15 субъектах РФ количество страховщиков снижалось, в 8 субъектах РФ – осталось прежним, в остальных регионах был отмечен прирост количества страховых компаний.

Сведения о количестве действующих СК в субъектах РФ, 1-е пол. 2013 – 1-е пол. 2014 гг.

№ п/п	Субъект РФ	Кол-во действующих СК, 1-е пол. 2014	Кол-во действующих СК, 1-е пол. 2013	Изм, шт.	Изм., %
1	г. Москва	247	260	-13	-5.0
2	г. Санкт - Петербург	142	140	2	1.4
3	Краснодарский край	125	119	6	5.0
4	Республика Татарстан	116	106	10	9.4
5	Ростовская область	112	107	5	4.7
6	Московская область	109	108	1	0.9
7	Свердловская область	108	103	5	4.9
8	Новосибирская область	101	100	1	1.0
9	Нижегородская область	98	97	1	1.0

ИТОГИ 1-ГО ПОЛУГОДИЯ 2014 ГОДА

№ п/п	Субъект РФ	Кол-во действующих СК, 1-е пол. 2014	Кол-во действующих СК, 1-е пол. 2013	Изм, шт.	Изм., %
10	Самарская область	98	98	0	0.0
11	Республика Башкортостан	98	90	8	8.9
12	Челябинская область	94	91	3	3.3
13	Тюменская область	93	90	3	3.3
14	Красноярский край	90	82	8	9.8
15	Волгоградская область	89	85	4	4.7
16	Саратовская область	86	81	5	6.2
17	Ставропольский край	85	81	4	4.9
18	Алтайский край	82	79	3	3.8
19	Иркутская область	82	74	8	10.8
20	Пермский край	82	86	-4	-4.7
21	Воронежская область	81	76	5	6.6
22	Омская область	81	77	4	5.2
23	Кемеровская область	78	78	0	0.0
24	Ярославская область	75	68	7	10.3
25	Ульяновская область	74	65	9	13.8
26	Тульская область	71	71	0	0.0
27	Удмуртская Республика	70	65	5	7.7
28	Архангельская область	69	66	3	4.5
29	Калужская область	69	66	3	4.5
30	Чувашская Республика - Чувашия	69	62	7	11.3
31	Оренбургская область	68	65	3	4.6
32	Владимирская область	67	60	7	11.7
33	Приморский край	66	60	6	10.0
34	Белгородская область	66	58	8	13.8
35	Калининградская область	66	71	-5	-7.0
36	Рязанская область	65	63	2	3.2
37	Тверская область	64	67	-3	-4.5
38	Хабаровский край	62	62	0	0.0
39	Вологодская область	62	57	5	8.8
40	Липецкая область	62	57	5	8.8
41	Томская область	62	64	-2	-3.1
42	Курская область	61	63	-2	-3.2
43	Мурманская область	61	64	-3	-4.7
44	Пензенская область	61	58	3	5.2
45	Смоленская область	61	61	0	0.0
46	Республика Карелия	61	57	4	7.0
47	Кировская область	60	60	0	0.0
48	Тамбовская область	58	55	3	5.5
49	Орловская область	57	51	6	11.8
50	Республика Мордовия	55	47	8	17.0
51	Астраханская область	54	50	4	8.0
52	Республика Коми	54	53	1	1.9
53	Ивановская область	53	52	1	1.9
54	Новгородская область	53	55	-2	-3.6
55	Брянская область	52	53	-1	-1.9
56	Курганская область	51	47	4	8.5
57	Ленинградская область	49	51	-2	-3.9
58	Республика Саха (Якутия)	48	43	5	11.6
59	Амурская область	47	42	5	11.9
60	Костромская область	47	43	4	9.3
61	Республика Бурятия	47	39	8	20.5
62	Республика Марий Эл	47	41	6	14.6
63	Республика Хакасия	47	40	7	17.5
64	Псковская область	43	43	0	0.0
65	Республика Дагестан	41	45	-4	-8.9
66	Кабардино-Балкарская Республика	41	41	0	0.0
67	Сахалинская область	40	36	4	11.1
68	Забайкальский край	38	40	-2	-5.0

№ п/п	Субъект РФ	Кол-во действующих СК, 1-е пол. 2014	Кол-во действующих СК, 1-е пол. 2013	Изм, шт.	Изм., %
69	Республика Северная Осетия-Алания	38	37	1	2.7
70	Республика Адыгея	36	38	-2	-5.3
71	Камчатский край	34	31	3	9.7
72	Республика Калмыкия	32	30	2	6.7
73	Карачаево-Черкесская Республика	30	28	2	7.1
74	Магаданская область	27	26	1	3.8
75	Республика Алтай	27	23	4	17.4
76	Еврейская авт. область	27	23	4	17.4
77	Чеченская Республика	26	24	2	8.3
78	Республика Тыва	22	25	-3	-12.0
79	Республика Ингушетия	18	16	2	12.5
80	Чукотский авт. округ	14	10	4	40.0
81	Республика Крым	7	-	-	-
82	Байконур	2	3	-1	-33.3
83	г. Севастополь	2	-	-	-

ЛИДЕРОМ ПО СБОРУ ПРЕМИЙ (КРОМЕ ОМС) ПО ИТОГАМ 1-ГО ПОЛУГОДИЯ 2014 ГОДА СТАЛ «СОГАЗ»

В 1-м полугодии 2014 года 362 страховые компании (или 85,2% от всех зарегистрированных субъектов страхового дела) собирали премии по всем видам страхования (кроме ОМС).

На долю 50 крупнейших СК пришлось 86,1% (или 436,8 млрд рублей) страховых премий, удельный вес выплат 50 крупнейших страховщиков составил 88,7%, или 191,6 млрд рублей. Объем премий у лидеров увеличился на 10,3%, объем выплат – на 11,6%. Уровень выплат у лидеров составил 43,9%, что незначительно (на 1,3 процентного пункта) выше, чем в целом по РФ. Средняя премия у лидеров составила 7,2 тыс. рублей, что на 5,9% выше, чем в целом по РФ. Средняя выплата составила 19,4 тыс. рублей, что на 2,1% выше, чем в целом по РФ. Лидеры урегулировали 86,8% (или 9,9 млн. шт.) всех урегулированных в РФ случаев. На их долю пришлось 90,7% (или 155,8 тыс.) всех отказов в страховой выплате.

Первое место в рэнкинге крупнейших страховщиков по всем видам (кроме ОМС) принадлежит компании «СОГАЗ». Доля рынка, которую заняла компания в 1-м полугодии 2014 года, составила 12%, тогда как годом ранее этот показатель составил 11,1%. Объем премий, собранный компанией за рассматриваемый период, составил 60,9 млрд рублей, увеличившись на 17,2% по сравнению с аналогичным периодом предыдущего года. Второе место принадлежит компании «Росгосстрах» с показателем сборов 59 млрд рублей, долей рынка 11,6% и темпами прироста 10,2%. Третье место заняла страховая компания «Ингосстрах» (35 млрд рублей, прирост на 1%).

Компании-лидеры по сбору страховых премий (кроме ОМС) по итогам 1-го полугодия 2014 года. Сведения о премиях (часть 1)

№ п/п	Рег. №	Наименование организации	Город	Премии, 1-е пол. 2014, тыс. руб.	Доля, %	Премии, 1-е пол. 2013, тыс. руб.	Изм., %	Кол-во закл. договоров, 1-е пол. 2014, шт.
ИТОГО по РФ:				507 227 638	100.0	467 544 925	8.5	74 500 186
1	1208	СОГАЗ	Москва	60 928 487	12.0	51 993 940	17.2	1 169 219
2	977	РОСГОССТРАХ	Люберцы	58 983 724	11.6	53 526 609	10.2	15 802 932
3	928	ИНГОССТРАХ	Москва	34 939 582	6.9	34 585 984	1.0	2 501 665
4	1209	РЕСО-ГАРАНТИЯ	Москва	30 709 727	6.1	29 696 722	3.4	4 013 665
5	2239	АЛЬФАСТРАХОВАНИЕ	Москва	24 881 836	4.9	19 111 314	30.2	5 144 450
6	3398	ВТБ СТРАХОВАНИЕ	Москва	21 634 133	4.3	18 773 590	15.2	1 027 940
7	621	ВСК	Москва	19 251 215	3.8	17 347 355	11.0	2 876 440
8	1307	СОГЛАСИЕ	Москва	17 277 002	3.4	19 882 443	-13.1	1 925 213
9	290	АЛЬЯНС	Москва	16 988 985	3.3	15 287 017	11.1	2 545 133

ИТОГИ 1-ГО ПОЛУГОДИЯ 2014 ГОДА

№ п/п	Reg. №	Наименование организации	Город	Премии, 1-е пол. 2014, тыс. руб.	Доля, %	Премии, 1-е пол. 2013, тыс. руб.	Изм., %	Кол-во закл. договоров, 1-е пол. 2014, шт.
10	3692	СБЕРБАНК СТРАХОВАНИЕ	Москва	14 093 038	2.8	1 952 939	621.6	55 410
11	1427	МАКС	Москва	11 239 082	2.2	10 474 731	7.3	1 221 257
12	1284	ГРУППА РЕНЕССАНС СТРАХОВАНИЕ	Москва	9 951 536	2.0	9 425 850	5.6	1 829 247
13	983	УРАЛСИБ	Москва	6 587 601	1.3	7 826 398	-15.8	949 951
14	1864	ТРАНСНЕФТЬ	Москва	6 357 839	1.3	6 688 045	-4.9	53 413
15	3984	РОСГОССТРАХ-ЖИЗНЬ	Москва	6 304 196	1.2	5 301 048	18.9	312 984
16	263	ЖАСО	Москва	6 127 989	1.2	5 603 204	9.4	3 929 246
17	461	СГ МСК	Москва	6 003 578	1.2	9 246 301	-35.1	781 456
18	3972	РЕНЕССАНС ЖИЗНЬ	Москва	5 887 376	1.2	10 252 751	-42.6	3 205 635
19	1298	КАПИТАЛ СТРАХОВАНИЕ	Когалым	5 626 924	1.1	6 050 385	-7.0	38 348
20	3447	АЛЬФАСТРАХОВАНИЕ-ЖИЗНЬ	Москва	5 569 373	1.1	4 300 151	29.5	875 470
21	2733	РЕЗЕРВ	Хабаровск	5 200 577	1.0	309 925	1 578.0	1 057 035
22	1834	ЭНЕРГОГАРАНТ	Москва	4 581 737	0.9	4 262 033	7.5	519 965
23	3256	МЕТЛАЙФ	Москва	3 836 264	0.8	4 287 929	-10.5	88 107
24	3301	КОМПАЬОН	Самара	3 632 296	0.7	2 457 529	47.8	218 984
25	1083	ЦЮРИХ	Москва	3 308 360	0.7	3 566 127	-7.2	654 982
26	177	ЭРГО РУСЬ	Санкт-Петербург	2 627 289	0.5	1 356 646	93.7	437 905
27	3211	ЮГОРИЯ	Ханты-Мансийск	2 602 890	0.5	2 530 872	2.8	579 629
28	3116	НАСКО ТАТАРСТАН	Казань	2 495 825	0.5	1 255 030	98.9	326 279
29	3127	СУРГУТНЕФТЕГАЗ	Сургут	2 382 724	0.5	3 433 161	-30.6	1 153 873
30	3511	СОГЛАСИЕ-ВИТА	Москва	2 306 437	0.5	10 359	22 165.1	228 271
31	4079	СОСЬЕТЕ ЖЕНЕРАЛЬ СТРАХОВАНИЕ ЖИЗНИ	Москва	2 184 831	0.4	2 438 450	-10.4	168 859
32	2708	ЧРЕЗВЫЧАЙНАЯ СК	Москва	2 138 794	0.4	2 386 083	-10.4	6 591
33	3099	ОТКРЫТИЕ СТРАХОВАНИЕ	Москва	2 071 078	0.4	2 222 547	-6.8	124 870
34	4105	СИВ ЛАЙФ	Москва	2 031 908	0.4	1 788 270	13.6	13 801
35	1155	СЕВЕРНАЯ КАЗНА	Екатеринбург	1 892 955	0.4	1 614 395	17.3	535 504
36	1852	РСТК	Химки	1 877 258	0.4	1 225 562	53.2	332 499
37	1216	ЧУЛПАН	Альметьевск	1 834 014	0.4	1 463 177	25.3	81 021
38	4179	РАЙФФАЙЗЕН ЛАЙФ	Москва	1 781 069	0.4	1 346 481	32.3	13 454
39	3826	ВИТА-СТРАХОВАНИЕ	Сургут	1 758 701	0.3	106 641	1 549.2	2 244
40	4104	СК КАРДИФ	Москва	1 756 923	0.3	2 192 412	-19.9	934 448
41	1820	ГУТА-СТРАХОВАНИЕ	Москва	1 752 960	0.3	4 002 810	-56.2	249 219
42	3947	АИГ СТРАХОВАЯ КОМПАНИЯ	Москва	1 645 615	0.3	785 466	109.5	611 413
43	3866	ВСК-ЛИНИЯ ЖИЗНИ	Москва	1 610 554	0.3	1 709 585	-5.8	63
44	3748	РУССКИЙ СТАНДАРТ СТРАХОВАНИЕ	Москва	1 563 278	0.3	4 037 497	-61.3	419 779
45	3991	БЛАГОСОСТОЯНИЕ	Москва	1 513 740	0.3	2 156 395	-29.8	311 451
46	3492	РЕСПЕКТ-ПОЛИС	Химки	1 470 377	0.3	1 240 385	18.5	62 887
47	2947	РСХБ-СТРАХОВАНИЕ	Москва	1 442 115	0.3	1 174 300	22.8	35 970
48	2243	ЮЖУРАЛ-АСКО	Челябинск	1 380 661	0.3	776 612	77.8	654 883
49	2346	ОБЪЕДИНЕННАЯ СК	Самара	1 368 222	0.3	1 010 511	35.4	188 106
50	3828	АЛЬЯНС ЖИЗНЬ	Москва	1 359 300	0.3	1 480 241	-8.2	7 611
		ИТОГО по 50-ке		436 751 975	86.1	395 954 208	10.3	60 278 777

Примечание: Данные об общероссийских темпах прироста (снижения) сектора в таблице могут отличаться от данных, публикуемых на сайте службы Банка России по финансовым рынкам, по причине уточнения надзорным органом общих данных за предыдущий период на момент публикации.

СТРАХОВАНИЕ В РОССИИ

Компании-лидеры по сбору страховых премий (кроме ОМС) по итогам 1-го полугодия 2014 года.
Сведения о выплатах (часть 2)

№ п/п	Рег. №	Наименование организации	Выплаты, 1-е пол. 2014, тыс. руб.	Доля, %	Выплаты, 1-е пол. 2013, тыс. руб.	Изм, %	Уро-вень выплат 1-е пол. 2014, %	Уро-вень выплат 1-е пол. 2013, %	Урегул. стр. случаи, 1-е пол. 2014, шт.	Кол-во отказов в страх. выплате, 1-е пол. 2014, шт.
ИТОГО по РФ:			216 059 238	100.0	194 386 032	11.1	42.6	41.6	11 348 810	171 874
1	1208	СОГАЗ	17 451 423	8.1	17 316 834	0.8	28.6	33.3	299 288	2 532
2	977	РОСГОССТРАХ	23 762 219	11.0	22 144 378	7.3	40.3	41.4	565 638	30 803
3	928	ИНГОССТРАХ	21 718 302	10.1	21 932 179	-1.0	62.2	63.4	3 278 412	15 387
4	1209	РЕСО-ГАРАНТИЯ	18 163 777	8.4	15 716 121	15.6	59.1	52.9	1 539 457	9 875
5	2239	АЛЬФАСТРАХОВАНИЕ	10 976 797	5.1	8 601 274	27.6	44.1	45.0	1 787 178	4 799
6	3398	ВТБ СТРАХОВАНИЕ	6 637 658	3.1	5 098 448	30.2	30.7	27.2	59 826	1 949
7	621	ВСК	9 954 915	4.6	7 935 112	25.5	51.7	45.7	229 822	8 501
8	1307	СОГЛАСИЕ	13 621 932	6.3	11 791 437	15.5	78.8	59.3	345 448	17 856
9	290	АЛЬЯНС	10 390 581	4.8	7 598 396	36.7	61.2	49.7	290 770	8 772
10	3692	СБЕРБАНК СТРАХОВАНИЕ	165 341	0.1	6 949	2279.3	1.2	0.4	241	95
11	1427	МАКС	5 711 297	2.6	4 916 012	16.2	50.8	46.9	252 585	4 650
12	1284	ГРУППА РЕНЕССАНС СТРАХОВАНИЕ	6 806 763	3.2	5 818 032	17.0	68.4	61.7	111 606	4 153
13	983	УРАЛСИБ	5 716 437	2.6	4 448 468	28.5	86.8	56.8	172 632	19 666
14	1864	ТРАНСНЕФТЬ	3 057 872	1.4	2 140 127	42.9	48.1	32.0	33 858	641
15	3984	РОСГОССТРАХ-ЖИЗНЬ	1 389 406	0.6	1 299 116	7.0	22.0	24.5	27 482	2 575
16	263	ЖАСО	4 605 841	2.1	4 305 502	7.0	75.2	76.8	51 775	818
17	461	СГ МСК	6 294 358	2.9	7 138 046	-11.8	104.8	77.2	148 920	4 132
18	3972	РЕНЕССАНС ЖИЗНЬ	194 453	0.1	88 035	120.9	3.3	0.9	3 332	701
19	1298	КАПИТАЛ СТРАХОВАНИЕ	1 112 681	0.5	2 185 693	-49.1	19.8	36.1	30 426	336
20	3447	АЛЬФАСТРАХОВАНИЕ-ЖИЗНЬ	212 115	0.1	96 098	120.7	3.8	2.2	849	136
21	2733	РЕЗЕРВ	287 982	0.1	34 031	746.2	5.5	11.0	1 447	307
22	1834	ЭНЕРГОГАРАНТ	2 177 340	1.0	1 735 074	25.5	47.5	40.7	53 386	1 722
23	3256	МЕТЛАЙФ	1 301 706	0.6	926 712	40.5	33.9	21.6	86 192	1 394
24	3301	КОМПАЬОН	1 445 382	0.7	695 835	107.7	39.8	28.3	33 095	440
25	1083	ЦЮРИХ	2 531 627	1.2	2 745 878	-7.8	76.5	77.0	57 160	3 254
26	177	ЭРГО РУСЬ	1 114 030	0.5	885 418	25.8	42.4	65.3	13 351	628
27	3211	ЮГОРИЯ	2 103 416	1.0	2 862 368	-26.5	80.8	113.1	62 297	1 620
28	3116	НАСКО ТАТАРСТАН	520 792	0.2	461 961	12.7	20.9	36.8	21 376	240
29	3127	СУРГУТНЕФТЕГАЗ	1 432 017	0.7	1 621 869	-11.7	60.1	47.2	23 110	1 781
30	3511	СОГЛАСИЕ-ВИТА	6 528	0.0	35 483	-81.6	0.3	342.5	30	5
31	4079	СОСЬЕТЕ ЖЕНЕРАЛЬ СТРАХОВАНИЕ ЖИЗНИ	189 712	0.1	99 745	90.2	8.7	4.1	774	212
32	2708	ЧРЕЗВЫЧАЙНАЯ СК	866 602	0.4	766 944	13.0	40.5	32.1	85 341	11
33	3099	ОТКРЫТИЕ СТРАХОВАНИЕ	517 185	0.2	334 358	54.7	25.0	15.0	12 886	0
34	4105	СИВ ЛАЙФ	194 362	0.1	126 548	53.6	9.6	7.1	343	74
35	1155	СЕВЕРНАЯ КАЗНА	771 242	0.4	451 094	71.0	40.7	27.9	22 562	178
36	1852	РСТК	373 594	0.2	354 769	5.3	19.9	28.9	18 091	1 260
37	1216	ЧУЛПАН	513 561	0.2	415 029	23.7	28.0	28.4	9 682	67
38	4179	РАЙФФАЙЗЕН ЛАЙФ	132 584	0.1	42 323	213.3	7.4	3.1	146	31
39	3826	ВИТА-СТРАХОВАНИЕ	345 778	0.2	60 831	468.4	19.7	57.0	4 918	5
40	4104	СК КАРДИФ	311 236	0.1	327 888	-5.1	17.7	15.0	4 315	1 038
41	1820	ГУТА-СТРАХОВАНИЕ	2 117 992	1.0	2 465 328	-14.1	120.8	61.6	53 087	817
42	3947	АИГ СТРАХОВАЯ КОМПАНИЯ	383 008	0.2	335 869	14.0	23.3	42.8	6 070	0
43	3866	ВСК-ЛИНИЯ ЖИЗНИ	762 282	0.4	755 572	0.9	47.3	44.2	3 555	63
44	3748	РУССКИЙ СТАНДАРТ СТРАХОВАНИЕ	205 835	0.1	567 317	-63.7	13.2	14.1	3 434	239
45	3991	БЛАГОСОСТОЯНИЕ	344 550	0.2	263 713	30.7	22.8	12.2	4 465	817
46	3492	РЕСПЕКТ-ПОЛИС	429 650	0.2	318 687	34.8	29.2	25.7	1 047	0
47	2947	РСХБ-СТРАХОВАНИЕ	375 761	0.2	277 124	35.6	26.1	23.6	1 513	65

№ п/п	Рег. №	Наименование организации	Выплаты, 1-е пол. 2014, тыс. руб.	Доля, %	Выплаты, 1-е пол. 2013, тыс. руб.	Изм. %	Уро-вень выплат 1-е пол. 2014, %	Уро-вень выплат 1-е пол. 2013, %	Урегул. стр. случаи, 1-е пол. 2014, шт.	Кол-во отказов в страх. выплате, 1-е пол. 2014, шт.
48	2243	ЮЖУРАЛ-АСКО	723 280	0.3	445 965	62.2	52.4	57.4	21 350	192
49	2346	ОБЪЕДИНЕННАЯ СК	729 299	0.3	521 663	39.8	53.3	51.6	20 234	867
50	3828	АЛЬЯНС ЖИЗНЬ	414 117	0.2	188 283	119.9	30.5	12.7	925	116
		ИТОГО по 50-ке	191 566 618	88.7	171 699 936	11.6	43.9	43.4	9 855 727	155 820

Примечание: Данные об общероссийских темпах прироста (снижения) сектора в таблице могут отличаться от данных, публикуемых на сайте службы Банка России по финансовым рынкам, по причине уточнения надзорным органом общих данных за предыдущий период на момент публикации.

Компании-лидеры по сбору страховых премий (кроме ОМС) по итогам 1-го полугодия 2014 года. Сведения о средней премии и средней выплате (часть 3)

№ п/п	Рег. №	Наименование организации	Город	Ср. премия, 1-е пол. 2014, тыс. руб.	Ср. выплата, 1-е пол. 2014, тыс. руб.
		ИТОГО по РФ:		6.8	19.0
1	1208	СОГАЗ	Москва	52.1	58.3
2	977	РОСГОССТРАХ	Люберцы	3.7	42.0
3	928	ИНГОССТРАХ	Москва	14.0	6.6
4	1209	РЕСО-ГАРАНТИЯ	Москва	7.7	11.8
5	2239	АЛЬФАСТРАХОВАНИЕ	Москва	4.8	6.1
6	3398	ВТБ СТРАХОВАНИЕ	Москва	21.0	110.9
7	621	ВСК	Москва	6.7	43.3
8	1307	СОГЛАСИЕ	Москва	9.0	39.4
9	290	АЛЬЯНС	Москва	6.7	35.7
10	3692	СБЕРБАНК СТРАХОВАНИЕ	Москва	254.3	686.1
11	1427	МАКС	Москва	9.2	22.6
12	1284	ГРУППА РЕНЕССАНС СТРАХОВАНИЕ	Москва	5.4	61.0
13	983	УРАЛСИБ	Москва	6.9	33.1
14	1864	ТРАНСНЕФТЬ	Москва	119.0	90.3
15	3984	РОСГОССТРАХ-ЖИЗНЬ	Москва	20.1	50.6
16	263	ЖАСО	Москва	1.6	89.0
17	461	СГ МСК	Москва	7.7	42.3
18	3972	РЕНЕССАНС ЖИЗНЬ	Москва	1.8	58.4
19	1298	КАПИТАЛ СТРАХОВАНИЕ	Когалым	146.7	36.6
20	3447	АЛЬФАСТРАХОВАНИЕ-ЖИЗНЬ	Москва	6.4	249.8
21	2733	РЕЗЕРВ	Хабаровск	4.9	199.0
22	1834	ЭНЕРГОГАРАНТ	Москва	8.8	40.8
23	3256	МЕТАЙФ	Москва	43.5	15.1
24	3301	КОМПАЬОН	Самара	16.6	43.7
25	1083	ЦЮРИХ	Москва	5.1	44.3
26	177	ЭРГО РУСЬ	Санкт-Петербург	6.0	83.4
27	3211	ЮГОРИЯ	Ханты-Мансийск	4.5	33.8
28	3116	НАСКО ТАТАРСТАН	Казань	7.6	24.4
29	3127	СУРГУТНЕФТЕГАЗ	Сургут	2.1	62.0
30	3511	СОГЛАСИЕ-ВИТА	Москва	10.1	217.6
31	4079	СОСЬЕТЕ ЖЕНЕРАЛЬ СТРАХОВАНИЕ ЖИЗНИ	Москва	12.9	245.1
32	2708	ЧРЕЗВЫЧАЙНАЯ СК	Москва	324.5	10.2
33	3099	ОТКРЫТИЕ СТРАХОВАНИЕ	Москва	16.6	40.1
34	4105	СИВ ЛАЙФ	Москва	147.2	566.7
35	1155	СЕВЕРНАЯ КАЗНА	Екатеринбург	3.5	34.2
36	1852	РСТК	Химки	5.6	20.7
37	1216	ЧУЛПАН	Альметьевск	22.6	53.0
38	4179	РАЙФФАЙЗЕН ЛАЙФ	Москва	132.4	908.1
39	3826	ВИТА-СТРАХОВАНИЕ	Сургут	783.7	70.3
40	4104	СК КАРДИФ	Москва	1.9	72.1
41	1820	ГУТА-СТРАХОВАНИЕ	Москва	7.0	39.9

СТРАХОВАНИЕ В РОССИИ

№ п/п	Рег. №	Наименование организации	Город	Ср. премия, 1-е пол. 2014, тыс. руб.	Ср. выплата, 1-е пол. 2014, тыс. руб.
42	3947	АИГ СТРАХОВАЯ КОМПАНИЯ	Москва	2.7	63.1
43	3866	ВСК-ЛИНИЯ ЖИЗНИ	Москва	25 564.3	214.4
44	3748	РУССКИЙ СТАНДАРТ СТРАХОВАНИЕ	Москва	3.7	59.9
45	3991	БЛАГОСОСТОЯНИЕ	Москва	4.9	77.2
46	3492	РЕСПЕКТ-ПОЛИС	Химки	23.4	410.4
47	2947	РСХБ-СТРАХОВАНИЕ	Москва	40.1	248.4
48	2243	ЮЖУРАЛ-АСКО	Челябинск	2.1	33.9
49	2346	ОБЪЕДИНЕННАЯ СК	Самара	7.3	36.0
50	3828	АЛЬЯНС ЖИЗНЬ	Москва	178.6	447.7
		<i>ИТОГО по 50-ке</i>		7.2	19.4

ЗАЯВЛЕННЫЕ И УРЕГУЛИРОВАННЫЕ УБЫТКИ, ОТКАЗЫ В СТРАХОВОЙ ВЫПЛАТЕ

В 1-м полугодии 2014 года количество заявленных страховых случаев составило 11,058 млн штук, что на 1% больше, чем в 1-м полугодии 2013 года. В структуре заявленных страховых случаев 69,7% занимает ДМС, 13,8% пришлось на автокаско, 11,5% – на ОСАГО. Оставшиеся 5% заявленных страховых случаев пришлось на другие виды страхования.

В рассматриваемом периоде было урегулировано 11,349 млн шт. страховых случаев, что на 2,6% больше показателя 1-го полугодия 2013 года. В структуре урегулированных страховых случаев 69,8% пришлось на ДМС, 13,7% – на автокаско, 11,7% – на ОСАГО. Оставшиеся 4,8% пришлось на другие виды страхования.

Количество отказов в страховой выплате в рассматриваемом периоде составило 171,874 тыс. штук, что на 5,9% меньше, чем в аналогичном периоде 2013 года. В структуре отказов наибольшую долю занимают отказы по автокаско – 41,1%. На долю ОСАГО пришлось 37,5%, около 7,2% пришлось на страхование от несчастных случаев и болезней и около 4,1% пришлось на отказы по ДМС. Оставшиеся 10,1% отказов пришлось на другие виды страхования.

Лидером по количеству заявленных и урегулированных страховых случаев в 2013 году стала СК «Ингосстрах», несмотря на то что по объему собранной премии компания заняла только третье место. Так, за 1-е полугодие 2014 года компании было заявлено 28,4% всех российских страховых случаев (или более 3,136 млн шт.) и урегулировано 28,9% всех российских страховых случаев (или более 3,278 млн шт.). Это почти в 2 раза больше, чем у компании «АльфаСтрахование», которая занимает второе место по данному показателю. При этом показатель «отношение отказов в страховой выплате к заявленным страховым случаям» в «Ингосстрахе» оказался и вовсе низким – всего 0,5%, тогда как по всей страховой системе он составляет 1,6%. Среди компаний, у которых показатель «отношение отказов в страховой выплате к количеству заявленных страховых выплат» можно считать очень высоким, есть как очень маленькие компании, так и компании, входящие в 50 крупнейших по сбору премий страховщиков.

Компании-лидеры по количеству заявленных страховых случаев, 1-е полугодие 2014 года

№ п/п	Рег. №	Наименование организации	Город	Кол-во заявленных стр. случаев, шт.	Доля, %	Кол-во урегулированных стр. случаев, шт.	Доля, %	Место по сбору премий
		ИТОГО:		11 058 460	100.0	11 348 810	100.0	
1	928	ИНГОССТРАХ	Москва	3 136 441	28.4	3 278 412	28.9	3
2	2239	АЛЬФАСТРАХОВАНИЕ	Москва	1 689 430	15.3	1 787 178	15.7	5
3	1209	РЕСО-ГАРАНТИЯ	Москва	1 528 647	13.8	1 539 457	13.6	4
4	977	РОСГОССТРАХ	Люберцы	522 421	4.7	565 638	5.0	2
5	1307	СОГЛАСИЕ	Москва	330 145	3.0	345 448	3.0	8
6	1208	СОГАЗ	Москва	300 860	2.7	299 288	2.6	1
7	290	АЛЬЯНС	Москва	243 698	2.2	290 770	2.6	9
8	1427	МАКС	Москва	243 440	2.2	252 585	2.2	11
9	621	ВСК	Москва	237 688	2.1	229 822	2.0	7

ИТОГИ 1-ГО ПОЛУГОДИЯ 2014 ГОДА

№ п/п	Рег. №	Наименование организации	Город	Кол-во заявленных стр. случаев, шт.	Доля, %	Кол-во урегулированных стр. случаев, шт.	Доля, %	Место по сбору премий
10	983	УРАЛСИБ	Москва	186 872	1.7	172 632	1.5	13
11	461	СГ МСК	Москва	153 061	1.4	148 920	1.3	17
12	448	ГЕОПОЛИС	Москва	152 414	1.4	152 404	1.3	148
13	1284	ГРУППА РЕНЕССАНС СТРАХОВАНИЕ	Москва	111 395	1.0	111 606	1.0	12
14	1336	КАПИТАЛ-ПОЛИС	Санкт-Петербург	90 719	0.8	89 712	0.8	108
15	3256	МЕЛЛАЙФ	Москва	85 666	0.8	86 192	0.8	23
16	384	СК РОСТ	Кемерово	77 471	0.7	77 471	0.7	218
17	2708	ЧРЕЗВЫЧАЙНАЯ СК	Москва	74 906	0.7	85 341	0.8	32
18	758	АСТРА-МЕТАЛЛ	Магнитогорск	67 083	0.6	66 868	0.6	223
19	3398	ВТБ СТРАХОВАНИЕ	Москва	65 322	0.6	59 826	0.5	6
20	1834	ЭНЕРГОГАРАНТ	Москва	62 746	0.6	53 386	0.5	22
21	3028	ОРАНТА	Москва	55 209	0.5	53 247	0.5	64
22	263	ЖАСО	Москва	54 586	0.5	51 775	0.5	16
23	3211	ЮГОРИЯ	Ханты-Мансийск	54 022	0.5	62 297	0.5	27
24	31	ЖАСО ЛИТЕР-ПОЛИС	Ростов-на-Дону	50 932	0.5	50 943	0.4	201
25	1083	ЦЮРИХ	Москва	48 501	0.4	57 160	0.5	25
26	2890	РОСНО-МС	Москва	47 931	0.4	47 066	0.4	224
27	141	МЕДЭКСПРЕСС	Санкт-Петербург	47 532	0.4	46 731	0.4	84
28	518	БАСК	Белово	42 705	0.4	38 342	0.3	165
29	1820	ГУТА-СТРАХОВАНИЕ	Москва	41 592	0.4	53 087	0.5	41
30	413	МСК СТРАЖ	Рязань	41 414	0.4	41 092	0.4	81
31	1675	ЛИБЕРТИ СТРАХОВАНИЕ	Санкт-Петербург	39 659	0.4	40 490	0.4	55
32	1372	АСТРАМЕД-МС	Екатеринбург	36 435	0.3	33 869	0.3	239
33	1864	ТРАНСНЕФТЬ	Москва	34 789	0.3	33 858	0.3	14
34	2489	АСКО	Набережные Челны	32 085	0.3	28 039	0.2	53
35	1298	КАПИТАЛ СТРАХОВАНИЕ	Когалым	30 110	0.3	30 426	0.3	19
36	3541	СПУТНИК	Москва	28 821	0.3	28 899	0.3	60
37	3528	СПАСЕНИЕ	Казань	28 523	0.3	28 523	0.3	114
38	1867	КОМЕСТРА-ТОМЬ	Томск	28 023	0.3	24 641	0.2	199
39	3984	РОСГОССТРАХ-ЖИЗНЬ	Москва	27 050	0.2	27 482	0.2	15
40	3301	КОМПАЬОН	Самара	25 832	0.2	33 095	0.3	24
41	1852	РСТК	Химки	25 182	0.2	18 091	0.2	36
42	1420	СМК АСК-МЕД	Санкт-Петербург	24 390	0.2	23 772	0.2	211
43	1155	СЕВЕРНАЯ КАЗНА	Екатеринбург	23 722	0.2	22 562	0.2	35
44	3127	СУРГУТНЕФТЕГАЗ	Сургут	22 844	0.2	23 110	0.2	29
45	3487	БИН СТРАХОВАНИЕ	Москва	22 794	0.2	22 250	0.2	58
46	2346	ОБЪЕДИНЕННАЯ СК	Самара	22 209	0.2	20 234	0.2	49
47	2243	ЮЖУРАЛ-АСКО	Челябинск	21 522	0.2	21 350	0.2	48
48	3252	АПОГЕЙ МЕД	Москва	19 198	0.2	17 449	0.2	186
49	3467	СИБИРСКИЙ СПАС	Новокузнецк	17 414	0.2	17 223	0.2	131
50	2496	ИСК ЕВРО-ПОЛИС	Москва	16 812	0.2	15 269	0.1	62
		ИТОГО по 50-ке		10 372 263	93.8	10 705 328	94.3	

СТРАХОВАНИЕ В РОССИИ

Компании-лидеры по показателю «отношение отказов в страховой выплате к количеству заявленных страховых случаев», 1-е полугодие 2014 года

№ п/п	Рег. №	Наименование организации	Отношение отказов к заявлен. страх. случаям, %	Кол-во отказов в страх. выплате, шт.	Доля, %	Премии, тыс. руб-лей	Доля, %	Место по сбору премий	Кол-во заявлен. страх. случаев, шт.	Кол-во урегулированных страх. случаев, шт.
		ИТОГО:	1.6	171 874	100.0	507 227 638	100.0		11 058 460	11 348 810
1	1999	РУССКАЯ КОРОНА	100.0	1	0.001	30 787	0.01	263	1	1
2	3829	РУССКИЙ АЛЬЯНС	100.0	2	0.001	24 592	0.00	272	2	2
3	3255	СО ТРУБОПРОВОД	85.7	18	0.010	328 631	0.06	124	21	55
4	4117	КРЕДИТ ЕВРОПА ЛАЙФ	55.3	156	0.091	283 937	0.06	136	282	251
5	4255	АНТАРЕС	50.0	1	0.001	29 250	0.01	266	2	1
6	436	АМТ СТРАХОВАНИЕ	45.5	5	0.003	87 313	0.02	215	11	9
7	3720	РОСТ-СТРАХОВАНИЕ	35.3	12	0.007	43 593	0.01	249	34	29
8	3347	ЕРМАК	30.8	4	0.002	184 554	0.04	171	13	13
9	3745	НОВЫЙ ВЕК	23.9	17	0.010	21 287	0.00	277	71	18
10	4105	СИВ ЛАЙФ	23.3	74	0.043	2 031 908	0.40	34	318	343
11	3692	СБЕРБАНК СТРАХОВАНИЕ	23.2	95	0.055	14 093 038	2.78	10	409	241
12	2733	РЕЗЕРВ	21.1	307	0.179	5 200 577	1.03	21	1 456	1 447
13	4079	СОСЬЕТЕ ЖЕНЕРАЛЬ СТРАХОВАНИЕ ЖИЗНИ	19.3	212	0.123	2 184 831	0.43	31	1 097	774
14	4003	ЖАСО-ЛАЙФ	19.0	36	0.021	45 203	0.01	248	189	139
15	3991	БЛАГОСОСТОЯНИЕ	18.8	817	0.475	1 513 740	0.30	45	4 349	4 465
16	4104	СК КАРДИФ	18.2	1 038	0.604	1 756 923	0.35	40	5 701	4 315
17	4179	РАЙФФАЙЗЕН ЛАЙФ	17.9	31	0.018	1 781 069	0.35	38	173	146
18	3959	КАПИТАЛ-ПОЛИС С ЦЮРИХ НАДЕЖНОЕ СТРАХОВАНИЕ	17.4	253	0.147	150 526	0.03	182	1 452	1 237
19	212	ЖИВА	16.7	1	0.001	0	0.00	363	6	5
20	158	ИНЕРТЕК	14.9	14	0.008	25 532	0.01	270	94	66
21	2169	СВЯЗНОЙ СТРАХОВАНИЕ	14.7	5	0.003	5 153	0.00	316	34	38
22	667	ИФ СТРАХОВАНИЕ	14.3	1	0.001	4 669	0.00	319	7	2
23	4000	АЛЬЯНС ЖИЗНЬ	13.8	4	0.002	191 106	0.04	169	29	15
24	3828	РОССИЯ	13.2	116	0.067	1 359 300	0.27	50	881	925
25	3979	НЕЗАВИСИМОСТЬ	13.0	95	0.055	226 580	0.04	157	730	663
26	3693	ДОСТОИНСТВО	12.8	15	0.009	781 544	0.15	74	117	77
27	4247	АЛЬФАСТРАХОВАНИЕ-ЖИЗНЬ	12.5	1	0.001	552	0.00	343	8	8
28	3447	РЕНЕССАНС ЖИЗНЬ	12.0	136	0.079	5 569 373	1.10	20	1 132	849
29	3972	АКЦЕПТ	11.9	701	0.408	5 887 376	1.16	18	5 898	3 332
30	3572	УРАЛСИБ	11.5	14	0.008	21 658	0.00	275	122	52
31	983	ХОУМ КРЕДИТ СТРАХОВАНИЕ	10.5	19 666	11.442	6 587 601	1.30	13	186 872	172 632
32	3507	РОСГОССТРАХ-ЖИЗНЬ	9.7	262	0.152	1 298 851	0.26	51	2 704	2 779
33	3984	СК ТЭСТ-ЖАСО	9.5	2 575	1.498	6 304 196	1.24	15	27 050	27 482
34	473	ППФ СТРАХОВАНИЕ ЖИЗНИ	9.3	15	0.009	7 692	0.00	308	161	274
35	3609	ДВАДЦАТЬ ПЕРВЫЙ ВЕК	9.2	732	0.426	1 283 905	0.25	52	7 998	7 363
36	2027	РЕГИОНАЛЬНАЯ СК	8.5	81	0.047	230 505	0.05	156	952	999
37	72	ОРБИТА	8.3	177	0.103	18 460	0.00	282	2 131	2 713
38	326	АНТАЛ-СТРАХОВАНИЕ	8.0	7	0.004	93 996	0.02	206	87	89
39	3258	СУРГУТНЕФТЕГАЗ	8.0	106	0.062	107 887	0.02	202	1 318	779
40	3127	СМП-СТРАХОВАНИЕ	7.8	1 781	1.036	2 382 724	0.47	29	22 844	23 110
41	3941	СК ЕВРОПЛАН	7.8	151	0.088	41 373	0.01	252	1 944	1 890
42	3225	АКТИВ	7.4	209	0.122	323 605	0.06	126	2 834	2 203
43	139	НАЦИОНАЛЬНАЯ СТРАХОВАЯ ГРУППА	7.1	22	0.013	659 072	0.13	80	310	229
44	1826	НСГ СТРАХОВАНИЕ ЖИЗНИ	6.9	573	0.333	1 151 898	0.23	57	8 280	8 884
45	3870		6.8	30	0.017	242 853	0.05	149	439	385

№ п/п	Рег. №	Наименование организации	Отношение отказов к заявлен. страх. случаям, %	Кол-во отказов в страх. выплате, шт.	Доля, %	Премии, тыс. рублей	Доля, %	Место по сбору премий	Кол-во заявлен. страх. случаев, шт.	Кол-во урегулированных страх. случаев, шт.
46	1083	ЦЮРИХ	6.7	3 254	1.893	3 308 360	0.65	25	48 501	57 160
47	1	РОСГОССТРАХ	6.7	33	0.019	33 072	0.01	260	492	551
48	3487	БИН СТРАХОВАНИЕ	6.4	1 461	0.850	1 139 917	0.22	58	22 794	22 250
49	3879	ЭРГО ЖИЗНЬ	6.3	37	0.022	1 137 997	0.22	59	589	542
50	3995	МСК-ЛАЙФ	6.2	9	0.005	1 885	0.00	329	146	164
		<i>ИТОГО по 50-ке</i>	9.7	35 363	20.575	70 220 451	13.84		363 085	351 996

СТРАХОВЩИКИ ЖИЗНИ КОНСТАТИРУЮТ «СЛОМ ПАРАДИГМЫ» В БАНКОСТРАХОВАНИИ

Страховщики жизни констатируют существенные изменения в парадигме взаимоотношений между банками и страховщиками, обозначившиеся по итогам 1-го полугодия 2014 года.

Как сообщил глава компании «Сбербанк страхование» Максим Чернин, «новым девизом в системе этих отношений станет максимальное продвижение продуктов, не связанных с кредитными программами». По его словам, тенденция к сокращению объемов потребительского кредитования повлекла сокращение объемов в страховании жизни заемщиков. Банки и страховые компании как партнеры стали уделять большое внимание вопросам замещения выпадающих доходов поступлениями от продаж не связанных с кредитованием страховых услуг через банковские офисы.

Глава СК «Ренессанс жизнь» Олег Киселев отметил, что его компания сотрудничает с различными банками. «В настоящее время банки более охотно соглашаются на обучение своего персонала технологиям продаж страховых продуктов», – сказал он.

Президент Ассоциации страховщиков жизни и глава компании «МетЛайф» Александр Зарецкий заявил журналистам, что «в последнее время в треугольнике, представленном банком, страховщиком и клиентом, центр был смещен в сторону банка». «Теперь ситуация меняется, скорее всего, этот центр восстановится в нейтральной позиции или даже окажется смещен в сторону клиента», – считает А.Зарецкий.

По словам М.Чернина, в поисках новых предложений для клиентов банки и страховщики стали активнее продвигать различные «коробочные» продукты по страхованию жизни. Так, «Сбербанк страхование» проводит в Белгороде эксперимент по продаже «коробок» по страхованию жизни в офисах Сбербанка. Если эксперимент увенчается успехом, его планируется растиражировать по всем регионам РФ, сказал М.Чернин. По его мнению, простые продукты с небольшими суммами покрытия в области страхования жизни могут привлечь массового покупателя и позволят страховщику выйти на принципиально новый клиентский сегмент. Кроме того, М.Чернин считает, что у «коробочных» продаж отличная перспектива с учетом намерений Банка России и законодателей расширять зону применения продаж электронных полисов в стране.

В 1-м полугодии 2014 года в секторе страхования жизни вели страховую деятельность 45 страховых компаний (или около 10,6% от зарегистрированных страховщиков). Всего за рассматриваемый период страховщики собрали 47,444 млрд рублей премий по данному виду страхования, что превышает аналогичный показатель предыдущего года на 30,4%. Прирост в секторе оказался значительно выше среднего (в среднем по России прирост по всему страховому рынку составил 8,4%).

В структуре сектора по страхованию жизни 68,8% пришлось на страхование **на случай смерти, дожития до определенного возраста или срока либо наступления иного события**, 29,2% – на **страхование с условием периодических страховых выплат (ренды, аннуитетов) и (или) с участием страхователя в инвестиционном доходе страховщика** и 2% – на **пенсионное страхование**.

За рассматриваемый период страховщики заключили 3,58 млн договоров страхования жизни, тогда как в 1-м полугодии 2013 года – 3,243 млн (прирост 10,4%). Средняя стоимость одного страхо-

СТРАХОВАНИЕ В РОССИИ

вого полиса составила 13,3 тыс. рублей, тогда как годом ранее этот показатель составлял 11,2 тыс. рублей (рост на 18,8%). Количество действовавших договоров страхования составило 9,973 млн штук. На долю премий по договорам, заключенным с физическими лицами, пришлось 92,9%, на долю премий по договорам, заключенным с юридическими лицами, пришлось 7,1%. При этом объем премий по договорам, заключенным с физлицами, вырос на 37,4% по сравнению с 1-м полугодием 2013 года, а объем премий по договорам, заключенным с юридическими лицами, сократился на 21,7%.

Выплаты по страхованию жизни в 1-м полугодии 2014 года составили 5,804 млрд рублей, что на 7,2% больше, чем в аналогичном периоде 2013 года. В рассматриваемом периоде страховщикам было заявлено почти 209,42 тыс. страховых случаев и урегулировано 204,295 тыс. Средняя выплата составила 28,4 тыс. рублей, увеличившись на 3,6% по сравнению с аналогичным периодом предыдущего года. Количество отказов в страховой выплате составило 2,79 тыс., тогда как годом ранее – 2,45 тыс. рублей (прирост на 13,9%). На долю выплат по договорам, заключенным с физическими лицами, пришлось 75,1%, на долю выплат по договорам, заключенным с юридическими лицами, пришлось 24,9%.

Уровень выплат, таким образом, сложился в размере 12,2%, тогда как годом ранее этот показатель составлял 14,9%.

Первое место в рэнкинге крупнейших страховщиков по страхованию жизни по итогам 1-го полугодия 2014 года принадлежит компании «Сбербанк Страхование». Доля рынка, которую заняла компания, составляет 29,7%. Объем премий, собранный компанией за рассматриваемый период, составил 14,1 млрд рублей, увеличившись на 621,6% по сравнению с аналогичным периодом предыдущего года. При этом выплаты компании превысили 165,34 млн рублей, увеличившись в 238 раз. Таким образом, уровень выплат у компании сложился в размере 1,2%. Второе место принадлежит компании «Ренессанс Жизнь» с показателем сборов 5,6 млрд рублей, долей рынка 11,9% и темпами сокращения 43,7%. Третье место заняла страховая компания «АльфаСтрахование Жизнь» (5,4 млрд рублей, доля 11,3%, прирост на 25,6%).

Компании-лидеры по страхованию жизни по итогам 1-го полугодия 2014 года. Сведения о премиях (часть 1)

№ п/п	Рег. №	Наименование организации	Город	Премии, 1-е пол. 2014, тыс. руб.	Доля, %	Премии, 1-е пол. 2013, тыс. руб.	Изм., %	Кол-во закл. договоров, 1-е пол. 2014, шт.
ИТОГО по РФ:				47 444 358	100.0	36 378 115	30.4	3 580 358
1	3692	СБЕРБАНК СТРАХОВАНИЕ	Москва	14 093 038	29.7	1 952 939	621.6	55 410
2	3972	РЕНЕССАНС ЖИЗНЬ	Москва	5 649 628	11.9	10 034 854	-43.7	1 770 360
3	3447	АЛЬФАСТРАХОВАНИЕ-ЖИЗНЬ	Москва	5 380 224	11.3	4 282 627	25.6	866 884
4	3984	РОСГОССТРАХ-ЖИЗНЬ	Москва	5 087 574	10.7	3 683 765	38.1	130 835
5	3256	МЕЛЛАЙФ	Москва	2 754 028	5.8	3 169 350	-13.1	48 625
6	3511	СОГЛАСИЕ-ВИТА	Москва	2 301 251	4.9	8 666	26 454.9	228 142
7	4105	СИВ ЛАЙФ	Москва	1 823 999	3.8	1 425 577	27.9	10 837
8	4179	РАЙФФАЙЗЕН ЛАЙФ	Москва	1 744 219	3.7	1 320 046	32.1	10 586
9	4079	СОСЬЕТЕ ЖЕНЕРАЛЬ СТРАХОВАНИЕ ЖИЗНИ	Москва	1 498 255	3.2	1 685 149	-11.1	78 061
10	3828	АЛЬЯНС ЖИЗНЬ	Москва	1 274 554	2.7	1 404 176	-9.2	5 371
11	3609	ППФ СТРАХОВАНИЕ ЖИЗНИ	Москва	1 244 100	2.6	978 065	27.2	15 940
12	3748	РУССКИЙ СТАНДАРТ СТРАХОВАНИЕ	Москва	822 448	1.7	2 950 934	-72.1	246 548
13	3645	ОТКРЫТИЕ СТРАХОВАНИЕ ЖИЗНИ	Москва	485 007	1.0	1	48500600.0	21 823
14	3825	СК СОГАЗ-ЖИЗНЬ	Москва	473 750	1.0	793 240	-40.3	210
15	4001	ЧУЛПАН-ЖИЗНЬ	Альметьевск	449 266	0.9	425 283	5.6	9 371
16	2621	ЭКОНОМСТРАХОВАНИЕ	Саратов	247 256	0.5	233 526	5.9	804
17	448	ГЕОПОЛИС	Москва	234 777	0.5	200 000	17.4	0
18	4022	СОЮЗ-ЖИЗНЬ	Ростов-на-Дону	232 635	0.5	190 845	21.9	2 096
19	3979	РОССИЯ	Москва	205 946	0.4	222 259	-7.3	1 825
20	3870	НСГ СТРАХОВАНИЕ ЖИЗНИ	Москва	202 086	0.4	184 150	9.7	2 468

ИТОГИ 1-ГО ПОЛУГОДИЯ 2014 ГОДА

№ п/п	Рег. №	Наименование организации	Город	Премии, 1-е пол. 2014, тыс. руб.	Доля, %	Премии, 1-е пол. 2013, тыс. руб.	Изм., %	Кол-во закл. договоров, 1-е пол. 2014, шт.
21	507	КОЛЫМСКАЯ	Хабаровск	196 928	0.4	163 906	20.1	22 845
22	3823	ИНГОССТРАХ-ЖИЗНЬ	Москва	163 709	0.3	152 324	7.5	70
23	3879	ЭРГО ЖИЗНЬ	Москва	161 728	0.3	143 582	12.6	418
24	3987	УРАЛСИБ ЖИЗНЬ	Москва	152 250	0.3	156 078	-2.5	39 988
25	3991	БЛАГОСОСТОЯНИЕ	Москва	144 113	0.3	139 154	3.6	5 861
		ИТОГО по 25-ке		47 022 769	99.1	35 900 496	31.0	3 575 378

Примечание: Данные об общероссийских темпах прироста (снижения) сектора в таблице могут отличаться от данных, публикуемых на сайте службы Банка России по финансовым рынкам, по причине уточнения надзорным органом общих данных за предыдущий период на момент публикации.

**Компании-лидеры по страхованию жизни по итогам 1-го полугодия 2014 года.
Сведения о выплатах (часть 2)**

№ п/п	Рег. №	Наименование организации	Выплаты, 1-е пол. 2014, тыс. руб.	Доля, %	Выплаты, 1-е пол. 2013, тыс. руб.	Изм., %	Уровень выплат, 1-е пол. 2014, %	Уровень выплат, 1-е пол. 2013, %	Урегул. стр. случаи, 1-е пол. 2014, шт.	Кол-во отказов в страх. выплате, 1-е пол. 2014, шт.
		ИТОГО по РФ:	5 803 711	100.0	5 412 394	107.2	12.2	14.9	204 295	2 790
1	3692	СБЕРБАНК СТРАХОВАНИЕ	165 341	2.8	6 949	2 379.3	1.2	0.4	241	95
2	3972	РЕНЕССАНС ЖИЗНЬ	163 394	2.8	63 486	257.4	2.9	0.6	2 024	292
3	3447	АЛЬФАСТРАХОВАНИЕ-ЖИЗНЬ	204 203	3.5	89 243	228.8	3.8	2.1	804	127
4	3984	РОСГОССТРАХ-ЖИЗНЬ	916 197	15.8	836 836	109.5	18.0	22.7	4 957	290
5	3256	МЕТАЙФ	918 560	15.8	623 714	147.3	33.4	19.7	3 824	1 076
6	3511	СОГЛАСИЕ-ВИТА	6 364	0.1	103	6 178.6	0.3	1.2	23	5
7	4105	СИВ ЛАЙФ	177 686	3.1	103 595	171.5	9.7	7.3	170	34
8	4179	РАЙФФАЙЗЕН ЛАЙФ	132 276	2.3	41 934	315.4	7.6	3.2	143	28
9	4079	СОСЬЕТЕ ЖЕНЕРАЛЬ СТРАХОВАНИЕ ЖИЗНИ	124 592	2.1	70 033	177.9	8.3	4.2	552	149
10	3828	АЛЬЯНС ЖИЗНЬ	391 969	6.8	171 319	228.8	30.8	12.2	342	37
11	3609	ППФ СТРАХОВАНИЕ ЖИЗНИ	236 372	4.1	195 170	121.1	19.0	20.0	4 536	276
12	3748	РУССКИЙ СТАНДАРТ СТРАХОВАНИЕ	130 143	2.2	447 769	29.1	15.8	15.2	874	198
13	3645	ОТКРЫТИЕ СТРАХОВАНИЕ ЖИЗНИ	0	0.0	0	-	0.0	0.0	0	0
14	3825	СК СОГАЗ-ЖИЗНЬ	360 524	6.2	1 090 201	33.1	76.1	137.4	5 580	9
15	4001	ЧУЛПАН-ЖИЗНЬ	265 186	4.6	326 382	81.3	59.0	76.7	9 058	0
16	2621	ЭКОНОМСТРАХОВАНИЕ	323 430	5.6	234 074	138.2	130.8	100.2	3 104	0
17	448	ГЕОПОЛИС	175 313	3.0	164 990	106.3	74.7	82.5	151 597	0
18	4022	СОЮЗ-ЖИЗНЬ	225 592	3.9	158 776	142.1	97.0	83.2	887	0
19	3979	РОССИЯ	115 522	2.0	112 638	102.6	56.1	50.7	273	19
20	3870	НСГ СТРАХОВАНИЕ ЖИЗНИ	70 563	1.2	36 212	194.9	34.9	19.7	197	3
21	507	КОЛЫМСКАЯ	98 648	1.7	84 362	116.9	50.1	51.5	5 564	16
22	3823	ИНГОССТРАХ-ЖИЗНЬ	71 427	1.2	77 654	92.0	43.6	51.0	143	0
23	3879	ЭРГО ЖИЗНЬ	45 352	0.8	31 685	143.1	28.0	22.1	57	1
24	3987	УРАЛСИБ ЖИЗНЬ	55 398	1.0	31 218	177.5	36.4	20.0	1 558	70
25	3991	БЛАГОСОСТОЯНИЕ	40 507	0.7	14 268	283.9	28.1	10.3	63	19
		ИТОГО по 25-ке	5 414 559	93.3	5 012 611	108.0	11.5	14.0	196 571	2 744

Примечание: Данные об общероссийских темпах прироста (снижения) сектора в таблице могут отличаться от данных, публикуемых на сайте службы Банка России по финансовым рынкам, по причине уточнения надзорным органом общих данных за предыдущий период на момент публикации.

**Компании-лидеры по страхованию жизни по итогам 1-го полугодия 2014 года.
Сведения о средней премии и средней выплате (часть 3)**

№ п/п	Рег. №	Наименование организации	Город	Ср. премия, 1-е пол. 2014, тыс. руб.	Ср. выплата, 1-е пол. 2014, тыс. руб.
		ИТОГО по РФ:		13.3	28.4
1	3692	СБЕРБАНК СТРАХОВАНИЕ	Москва	254.3	686.1
2	3972	РЕНЕССАНС ЖИЗНЬ	Москва	3.2	80.7
3	3447	АЛЬФАСТРАХОВАНИЕ-ЖИЗНЬ	Москва	6.2	254.0
4	3984	РОСГОССТРАХ-ЖИЗНЬ	Москва	38.9	184.8
5	3256	МЕЛЛАЙФ	Москва	56.6	240.2
6	3511	СОГЛАСИЕ-ВИТА	Москва	10.1	276.7
7	4105	СИВ ЛАЙФ	Москва	168.3	1 045.2
8	4179	РАЙФФАЙЗЕН ЛАЙФ	Москва	164.8	925.0
9	4079	СОСЬЕТЕ ЖЕНЕРАЛЬ СТРАХОВАНИЕ ЖИЗНИ	Москва	19.2	225.7
10	3828	АЛЬЯНС ЖИЗНЬ	Москва	237.3	1 146.1
11	3609	ППФ СТРАХОВАНИЕ ЖИЗНИ	Москва	78.0	52.1
12	3748	РУССКИЙ СТАНДАРТ СТРАХОВАНИЕ	Москва	3.3	148.9
13	3645	ОТКРЫТИЕ СТРАХОВАНИЕ ЖИЗНИ	Москва	22.2	-
14	3825	СК СОГАЗ-ЖИЗНЬ	Москва	2 256.0	64.6
15	4001	ЧУЛПАН-ЖИЗНЬ	Альметьевск	47.9	29.3
16	2621	ЭКОНОМСТРАХОВАНИЕ	Саратов	307.5	104.2
17	448	ГЕОПОЛИС	Москва	-	1.2
18	4022	СОЮЗ-ЖИЗНЬ	Ростов-на-Дону	111.0	254.3
19	3979	РОССИЯ	Москва	112.8	423.2
20	3870	НСГ СТРАХОВАНИЕ ЖИЗНИ	Москва	81.9	358.2
21	507	КОЛЫМСКАЯ	Хабаровск	8.6	17.7
22	3823	ИНГОССТРАХ-ЖИЗНЬ	Москва	2 338.7	499.5
23	3879	ЭРГО ЖИЗНЬ	Москва	386.9	795.6
24	3987	УРАЛСИБ ЖИЗНЬ	Москва	3.8	35.6
25	3991	БЛАГОСОСТОЯНИЕ	Москва	24.6	643.0
		ИТОГО по 25-ке		13.2	27.5

ЛИЧНОЕ СТРАХОВАНИЕ

В 1-м полугодии 2014 года в секторе **личное страхование (кроме страхования жизни)** вели страховую деятельность 312 страховых компаний (или около 73,4% зарегистрированных российских страховщиков). Всего за рассматриваемый период страховщики собрали 132,85 млрд рублей премий по данному виду страхования, что, по уточненным данным, превышает аналогичный показатель предыдущего года на 11,5%.

В структуре сектора по личному страхованию (кроме страхования жизни) **на добровольное медицинское страхование (ДМС) пришлось 62,8%, на страхование от несчастных случаев и болезней – 37,2%.**

По сравнению с предыдущими периодами, когда драйвером роста в секторе оказывалось страхование от несчастных случаев и болезней, в рассматриваемом периоде динамика прироста премий у НС и у ДМС оказалась примерно одинаковой. Так, премии по НС выросли на 13,1%, а по ДМС – на 10,6%. Всего за 1-е полугодие 2014 года страховщики заключили 32,122 млн договоров личного страхования, тогда как в аналогичном периоде 2013 года этот показатель составил 25,641 млн (прирост на 25,3%). Средняя стоимость одного страхового полиса составила 4,1 тыс. рублей, тогда как годом ранее этот показатель составлял 4,6 тыс. рублей (сокращение на 8,7%). Количество действовавших договоров составило 35,921 млн штук. На долю премий по договорам, заключенным с физическими лицами, пришлось 29,9%, на долю премий по договорам, заключенным с юридическими лицами, пришлось 70,1%. При этом объем премий по договорам, заключенным с физическими лицами, увеличился на 15,5%, а объем премий по договорам, заключенным с юридическими лицами, вырос на 9,9%.

Выплаты по личному страхованию (кроме страхования жизни) в рассматриваемом периоде составили 51,133 млрд рублей, что на 8,9% больше, чем в 1-м полугодии 2013 года. Страховщикам было заявлено 7,89 млн (прирост на 5,2%) страховых случаев и урегулировано 8,1 млн (прирост на 17,8%). Количество отказов в страховой выплате составило 19,394 тыс., снизившись на 1,8% по сравнению с аналогичным периодом прошлого года. Средняя выплата составила 6,3 тыс. рублей, увеличившись на 3,3% по сравнению с аналогичным периодом 2013 года. На долю выплат по договорам, заключенным с физическими лицами, пришлось 15,3%, на долю выплат по договорам, заключенным с юридическими лицами, пришлось 84,7%. При этом объем выплат по договорам, заключенным с физическими лицами, увеличился на 7,3%, а объем выплат по договорам, заключенным с юридическими лицами, вырос на 9,2%.

Уровень выплат, таким образом, сложился в размере 38,5%, тогда как годом ранее этот показатель составлял 39,4%.

Первое место в рейтинге крупнейших страховщиков по личному страхованию (кроме страхования жизни) принадлежит компании «СОГАЗ». Доля рынка, которую заняла компания в 1-м полугодии 2014 года, составила 20%. Объем премий, собранный компанией за рассматриваемый период, превысил 26,6 млрд рублей, увеличившись на 26,9% по сравнению с 1-м полугодием 2013 года. При этом выплаты составили 11,9 млрд рублей, увеличившись на 20,9%. Таким образом, уровень выплат у компании сложился в размере 44,5%. Второе место принадлежит компании «Росгосстрах» с показателем сборов 9,8 млрд рублей, долей рынка 7,4% и темпами прироста 61,7%. Третье место заняла страховая компания «ВТБ Страхование» (8,4 млрд рублей, доля 6,3%, прирост 31,7%).

**Компании-лидеры по личному страхованию по итогам 1-го полугодия 2014 года.
Сведения о премиях (часть 1)**

№ п/п	Рег. №	Наименование организации	Город	Премии, 1-е пол. 2014, тыс. руб.	Доля, %	Премии, 1-е пол. 2013, тыс. руб.	Изм., %	Кол-во закл. договоров, 1-е пол. 2014, шт.
		ИТОГО по РФ:		132 853 721	100.0	119 142 219	11.5	32 121 654
1	1208	СОГАЗ	Москва	26 607 897	20.0	20 963 441	26.9	315 368
2	977	РОСГОССТРАХ	Люберцы	9 806 075	7.4	6 064 000	61.7	5 476 305
3	3398	ВТБ СТРАХОВАНИЕ	Москва	8 364 320	6.3	6 351 302	31.7	325 920
4	290	АЛЬЯНС	Москва	7 511 811	5.7	5 589 840	34.4	1 461 417
5	1209	РЕСО-ГАРАНТИЯ	Москва	7 101 159	5.3	6 355 209	11.7	846 340
6	2239	АЛЬФАСТРАХОВАНИЕ	Москва	5 718 340	4.3	4 811 335	18.9	221 571
7	928	ИНГОССТРАХ	Москва	5 416 909	4.1	4 852 451	11.6	954 510
8	2733	РЕЗЕРВ	Хабаровск	4 604 588	3.5	303 139	1 419.0	978 103
9	263	ЖАСО	Москва	4 268 969	3.2	4 214 908	1.3	3 609 893
10	621	ВСК	Москва	4 245 149	3.2	3 306 786	28.4	1 083 711
11	1864	ТРАНСНЕФТЬ	Москва	3 450 893	2.6	3 423 057	0.8	8 371
12	1284	ГРУППА РЕНЕССАНС СТРАХОВАНИЕ	Москва	2 699 782	2.0	2 189 405	23.3	1 353 702
13	1307	СОГЛАСИЕ	Москва	2 632 115	2.0	3 636 167	-27.6	404 316
14	3099	ОТКРЫТИЕ СТРАХОВАНИЕ	Москва	1 798 145	1.4	1 861 363	-3.4	99 746
15	3826	ВИТА-СТРАХОВАНИЕ	Сургут	1 664 228	1.3	11 216	14 738.0	1 471
16	1298	КАПИТАЛ СТРАХОВАНИЕ	Когалым	1 602 721	1.2	1 552 435	3.2	805
17	1427	МАКС	Москва	1 580 312	1.2	1 707 505	-7.4	284 059
18	3991	БЛАГОСОСТОЯНИЕ	Москва	1 369 627	1.0	2 017 241	-32.1	305 590
19	3301	КОМПАЬОН	Самара	1 330 532	1.0	703 951	89.0	80 734
20	1834	ЭНЕРГОГАРАНТ	Москва	1 317 536	1.0	1 133 278	16.3	161 561
21	3984	РОСГОССТРАХ-ЖИЗНЬ	Москва	1 216 622	0.9	1 617 283	-24.8	182 149
22	3256	МЕТЛАЙФ	Москва	1 082 236	0.8	1 118 579	-3.2	39 482
23	983	УРАЛСИБ	Москва	1 022 939	0.8	1 292 851	-20.9	287 867
24	1216	ЧУЛПАН	Альметьевск	977 872	0.7	974 483	0.3	21 008
25	3879	ЭРГО ЖИЗНЬ	Москва	976 269	0.7	231 036	322.6	16 191
26	3507	ХОУМ КРЕДИТ СТРАХОВАНИЕ	Москва	961 411	0.7	386 492	148.8	250 158
27	461	СГ МСК	Москва	868 760	0.7	722 155	20.3	321 152
28	3748	РУССКИЙ СТАНДАРТ СТРАХОВАНИЕ	Москва	740 830	0.6	1 086 563	-31.8	173 231

СТРАХОВАНИЕ В РОССИИ

№ п/п	Рег. №	Наименование организации	Город	Премии, 1-е пол. 2014, тыс. руб.	Доля, %	Премии, 1-е пол. 2013, тыс. руб.	Изм., %	Кол-во закл. договоров, 1-е пол. 2014, шт.
29	3693	НЕЗАВИСИМОСТЬ	Москва	737 337	0.6	495 906	48.7	32 119
30	4104	СК КАРДИФ	Москва	728 096	0.5	1 719 357	-57.7	123 054
31	4079	СОСЬЕТЕ ЖЕНЕРАЛЬ СТРАХОВАНИЕ ЖИЗНИ	Москва	686 576	0.5	753 301	-8.9	90 798
32	3127	СУРГУТНЕФТЕГАЗ	Сургут	559 096	0.4	1 918 405	-70.9	1 027 445
33	141	МЕДЭКСПРЕСС	Санкт-Петербург	529 999	0.4	508 413	4.2	5 402
34	3211	ЮГОРИЯ	Ханты-Мансийск	490 265	0.4	429 716	14.1	194 320
35	2708	ЧРЕЗВЫЧАЙНАЯ СК	Москва	486 419	0.4	482 270	0.9	3 694
36	1336	КАПИТАЛ-ПОЛИС	Санкт-Петербург	416 425	0.3	373 079	11.6	4 403
37	191	ТОС	Москва	404 946	0.3	0	-	1 331 594
38	2947	РСХБ-СТРАХОВАНИЕ	Москва	397 267	0.3	371 605	6.9	11 594
39	3528	СПАСЕНИЕ	Казань	379 769	0.3	361 216	5.1	717
40	2496	ИСК ЕВРО-ПОЛИС	Москва	374 752	0.3	299 494	25.1	41 040
41	3859	АЛЛЕГА	Москва	352 994	0.3	314 469	12.3	10 556
42	3756	ФАКЕЛ	Москва	351 627	0.3	476 067	-26.1	3 827
43	3255	СО ТРУБОПРОВОД	Москва	327 640	0.2	317 255	3.3	58
44	397	ГЕЛИОС	Москва	324 749	0.2	159 509	103.6	68 001
45	3332	АВРОРА-ГАРАНТ	Видное	318 731	0.2	278 968	14.3	5 448
46	3487	БИН СТРАХОВАНИЕ	Москва	314 892	0.2	352 370	-10.6	65 468
47	3823	ИНГОССТРАХ-ЖИЗНЬ	Москва	313 647	0.2	195 204	60.7	74 399
48	1083	ЦЮРИХ	Москва	306 323	0.2	224 567	36.4	237 045
49	2284	ПЛАТО	Москва	298 908	0.2	296 740	0.7	29
50	2489	АСКО	Набережные Челны	289 664	0.2	184 196	57.3	325 514
		ИТОГО по 50-ке		120 328169	90.6	98 989 578	21.6	22 921 256

Примечание: Данные об общероссийских темпах прироста (снижения) сектора в таблице могут отличаться от данных, публикуемых на сайте службы Банка России по финансовым рынкам, по причине уточнения надзорным органом общих данных за предыдущий период на момент публикации.

Компании-лидеры по личному страхованию по итогам 1-го полугодия 2014 года. Сведения о выплатах (часть 2)

№ п/п	Рег. №	Наименование организации	Выплаты, 1-е пол. 2014, тыс. руб.	Доля, %	Выплаты, 1-е пол. 2013, тыс. руб.	Изм., %	Уровень выплат, 1-е пол. 2014, %	Уровень выплат, 1-е пол. 2013, %	Урегул. стр. случаи, 1-е пол. 2014, шт.	Кол-во отказов в страх. выплате, 1-е пол. 2014, шт.
		ИТОГО по РФ:	51 132 505	100.0	46 956 918	8.9	38.5	39.4	8 099 527	19 394
1	1208	СОГАЗ	11 851 101	23.2	9 805 123	20.9	44.5	46.8	244 105	0
2	977	РОСГОССТРАХ	2 227 929	4.4	2 132 049	4.5	22.7	35.2	107 731	1 396
3	3398	ВТБ СТРАХОВАНИЕ	1 062 803	2.1	726 745	46.2	12.7	11.4	26 396	351
4	290	АЛБЯНС	3 209 042	6.3	2 663 161	20.5	42.7	47.6	167 016	116
5	1209	РЕСО-ГАРАНТИЯ	3 837 010	7.5	3 206 504	19.7	54.0	50.5	1 218 606	1 923
6	2239	АЛЬФАСТРАХОВАНИЕ	2 704 481	5.3	2 470 430	9.5	47.3	51.3	1 628 821	186
7	928	ИНГОССТРАХ	3 163 468	6.2	3 235 741	-2.2	58.4	66.7	2 892 226	840
8	2733	РЕЗЕРВ	254 749	0.5	31 468	709.5	5.5	10.4	1 442	307
9	263	ЖАСО	3 486 034	6.8	3 549 549	-1.8	81.7	84.2	30 381	247
10	621	ВСК	1 371 605	2.7	1 270 509	8.0	32.3	38.4	52 208	804
11	1864	ТРАНСНЕФТЬ	1 345 673	2.6	1 139 624	18.1	39.0	33.3	16 720	10
12	1284	ГРУППА РЕНЕССАНС СТРАХОВАНИЕ	1 213 940	2.4	973 849	24.7	45.0	44.5	19 148	256
13	1307	СОГЛАСИЕ	1 707 716	3.3	2 129 863	-19.8	64.9	58.6	97 358	493
14	3099	ОТКРЫТИЕ СТРАХОВАНИЕ	261 875	0.5	269 907	-3.0	14.6	14.5	11 777	0
15	3826	ВИТА-СТРАХОВАНИЕ	282 673	0.6	2 361	11872.6	17.0	21.1	4 174	5

ИТОГИ 1-ГО ПОЛУГОДИЯ 2014 ГОДА

№ п/п	Рег. №	Наименование организации	Выплаты, 1-е пол. 2014, тыс. руб.	Доля, %	Выплаты, 1-е пол. 2013, тыс. руб.	Изм., %	Уровень выплат, 1-е пол. 2014, %	Уровень выплат, 1-е пол. 2013, %	Урегул. стр. случаи, 1-е пол. 2014, шт.	Кол-во отказов в страх. выплате, 1-е пол. 2014, шт.
16	1298	КАПИТАЛ СТРАХОВАНИЕ	755 015	1.5	591 692	27.6	47.1	38.1	25 857	88
17	1427	МАКС	638 845	1.2	853 643	-25.2	40.4	50.0	140 669	140
18	3991	БЛАГОСОСТОЯНИЕ	304 043	0.6	249 445	21.9	22.2	12.4	4 402	798
19	3301	КОМПАНИОН	101 691	0.2	66 732	52.4	7.6	9.5	8 543	13
20	1834	ЭНЕРГОГАРАНТ	619 664	1.2	490 320	26.4	47.0	43.3	17 861	144
21	3984	РОСГОССТРАХ-ЖИЗНЬ	473 209	0.9	462 280	2.4	38.9	28.6	22 525	2 285
22	3256	МЕГЛАЙФ	383 146	0.7	302 998	26.5	35.4	27.1	82 368	318
23	983	УРАЛСИБ	637 573	1.2	669 798	-4.8	62.3	51.8	42 282	798
24	1216	ЧУЛПАН	314 788	0.6	309 044	1.9	32.2	31.7	6 258	2
25	3879	ЭРГО ЖИЗНЬ	56 189	0.1	52 701	6.6	5.8	22.8	485	36
26	3507	ХОУМ КРЕДИТ СТРАХОВАНИЕ	30 087	0.1	61 015	-50.7	3.1	15.8	1 799	107
27	461	СГ МСК	362 756	0.7	415 845	-12.8	41.8	57.6	17 787	106
28	3748	РУССКИЙ СТАНДАРТ СТРАХОВАНИЕ	362 756	0.7	119 548	203.4	49.0	11.0	2 560	41
29	3693	НЕЗАВИСИМОСТЬ	32 649	0.1	5 198	528.1	4.4	1.0	52	9
30	4104	СК КАРДИФ	262 289	0.5	305 519	-14.1	36.0	17.8	2 888	887
31	4079	СОСЬЕТЕ ЖЕНЕРАЛЬ СТРАХОВАНИЕ ЖИЗНИ	65 120	0.1	29 712	119.2	9.5	3.9	222	63
32	3127	СВРГУТНЕФТЕГАЗ	380 189	0.7	572 583	-33.6	68.0	29.8	7 905	37
33	141	МЕДЭКСПРЕСС	302 441	0.6	263 180	14.9	57.1	51.8	46 131	189
34	3211	ЮГОРИЯ	254 694	0.5	361 842	-29.6	52.0	84.2	23 095	128
35	2708	ЧРЕЗВЫЧАЙНАЯ СК	194 616	0.4	155 900	24.8	40.0	32.3	82 751	6
36	1336	КАПИТАЛ-ПОЛИС	272 422	0.5	242 355	12.4	65.4	65.0	89 655	459
37	191	ТОС	8 378	0.0	0	-	2.1	-	152	30
38	2947	РСХБ-СТРАХОВАНИЕ	103 715	0.2	25 516	306.5	26.1	6.9	979	34
39	3528	СПАСЕНИЕ	166 294	0.3	162 255	2.5	43.8	44.9	28 523	0
40	2496	ИСК ЕВРО-ПОЛИС	184 575	0.4	139 461	32.3	49.3	46.6	9 465	3
41	3859	АЛЛЕГА	117 557	0.2	86 144	36.5	33.3	27.4	9 993	0
42	3756	ФАКЕЛ	57 332	0.1	11 682	390.8	16.3	2.5	675	0
43	3255	СО ТРУБОПРОВОД	116 656	0.2	93 580	24.7	35.6	29.5	55	18
44	397	ГЕЛИОС	49 436	0.1	40 435	22.3	15.2	25.3	1 844	75
45	3332	АВРОРА-ГАРАНТ	114 910	0.2	82 485	39.3	36.1	29.6	355	0
46	3487	БИН СТРАХОВАНИЕ	168 407	0.3	167 627	0.5	53.5	47.6	5 070	30
47	3823	ИНГОССТРАХ-ЖИЗНЬ	99 565	0.2	69 793	42.7	31.7	35.8	1 673	0
48	1083	ЦЮРИХ	77 447	0.2	66 580	16.3	25.3	29.6	4 245	441
49	2284	ПЛАТО	10 883	0.0	10 698	1.7	3.6	3.6	271	5
50	2489	АСКО	141 148	0.3	150 507	-6.2	48.7	81.7	9 480	38
		ИТОГО по 50-ке	46 200 584	90.4	41 294 996	11.9	38.4	41.7	7 216 984	14 262

Примечание: Данные об общероссийских темпах прироста (снижения) сектора в таблице могут отличаться от данных, публикуемых на сайте службы Банка России по финансовым рынкам, по причине уточнения надзорным органом общих данных за предыдущий период на момент публикации.

Компании-лидеры по личному страхованию по итогам 1-го полугодия 2014 года. Сведения о средней премии и средней выплате (часть 3)

№ п/п	Рег. №	Наименование организации	Город	Ср. премия, 1-е пол. 2014, тыс. руб.	Ср. выплата, 1-е пол. 2014, тыс. руб.
		ИТОГО по РФ:		4.1	6.3
1	1208	СОГАЗ	Москва	84.4	48.5
2	977	РОСГОССТРАХ	Люберцы	1.8	20.7
3	3398	ВТБ СТРАХОВАНИЕ	Москва	25.7	40.3
4	290	АЛЬЯНС	Москва	5.1	19.2
5	1209	РЕСО-ГАРАНТИЯ	Москва	8.4	3.1
6	2239	АЛЬФАСТРАХОВАНИЕ	Москва	25.8	1.7

СТРАХОВАНИЕ В РОССИИ

№ п/п	Рег. №	Наименование организации	Город	Ср. премия, 1-е пол. 2014, тыс. руб.	Ср. выплата, 1-е пол. 2014, тыс. руб.
7	928	ИНГОССТРАХ	Москва	5.7	1.1
8	2733	РЕЗЕРВ	Хабаровск	4.7	176.7
9	263	ЖАСО	Москва	1.2	114.7
10	621	ВСК	Москва	3.9	26.3
11	1864	ТРАНСНЕФТЬ	Москва	412.2	80.5
12	1284	ГРУППА РЕНЕССАНС СТРАХОВАНИЕ	Москва	2.0	63.4
13	1307	СОГЛАСИЕ	Москва	6.5	17.5
14	3099	ОТКРЫТИЕ СТРАХОВАНИЕ	Москва	18.0	22.2
15	3826	ВИТА-СТРАХОВАНИЕ	Сургут	1 131.4	67.7
16	1298	КАПИТАЛ СТРАХОВАНИЕ	Когалым	1 991.0	29.2
17	1427	МАКС	Москва	5.6	4.5
18	3991	БЛАГОСОСТОЯНИЕ	Москва	4.5	69.1
19	3301	КОМПАНИОН	Самара	16.5	11.9
20	1834	ЭНЕРГОГАРАНТ	Москва	8.2	34.7
21	3984	РОСГОССТРАХ-ЖИЗНЬ	Москва	6.7	21.0
22	3256	МЕТАЙФ	Москва	27.4	4.7
23	983	УРАЛСИБ	Москва	3.6	15.1
24	1216	ЧУЛПАН	Альметьевск	46.5	50.3
25	3879	ЭРГО ЖИЗНЬ	Москва	60.3	115.9
26	3507	ХОУМ КРЕДИТ СТРАХОВАНИЕ	Москва	3.8	16.7
27	461	СГ МСК	Москва	2.7	20.4
28	3748	РУССКИЙ СТАНДАРТ СТРАХОВАНИЕ	Москва	4.3	141.7
29	3693	НЕЗАВИСИМОСТЬ	Москва	23.0	627.9
30	4104	СК КАРДИФ	Москва	5.9	90.8
31	4079	СОСЬЕТЕ ЖЕНЕРАЛЬ СТРАХОВАНИЕ ЖИЗНИ	Москва	7.6	293.3
32	3127	СУРГУТНЕФТЕГАЗ	Сургут	0.5	48.1
33	141	МЕДЭКСПРЕСС	Санкт-Петербург	98.1	6.6
34	3211	ЮГОРИЯ	Ханты-Мансийск	2.5	11.0
35	2708	ЧРЕЗВЫЧАЙНАЯ СК	Москва	131.7	2.4
36	1336	КАПИТАЛ-ПОЛИС	Санкт-Петербург	94.6	3.0
37	191	ТОС	Москва	0.3	55.1
38	2947	РСХБ-СТРАХОВАНИЕ	Москва	34.3	105.9
39	3528	СПАСЕНИЕ	Казань	529.7	5.8
40	2496	ИСК ЕВРО-ПОЛИС	Москва	9.1	19.5
41	3859	АЛЛЕГА	Москва	33.4	11.8
42	3756	ФАКЕЛ	Москва	91.9	84.9
43	3255	СО ТРУБОПРОВОД	Москва	5 649.0	2 121.0
44	397	ГЕЛИОС	Москва	4.8	26.8
45	3332	АВРОРА-ГАРАНТ	Видное	58.5	323.7
46	3487	БИН СТРАХОВАНИЕ	Москва	4.8	33.2
47	3823	ИНГОССТРАХ-ЖИЗНЬ	Москва	4.2	59.5
48	1083	ЦЮРИХ	Москва	1.3	18.2
49	2284	ПЛАТО	Москва	10 307.2	40.2
50	2489	АСКО	Набережные Челны	0.9	14.9
		ИТОГО по 50-ке		5.2	6.4

ДОБРОВОЛЬНОЕ МЕДИЦИНСКОЕ СТРАХОВАНИЕ

В 1-м полугодии 2014 года в секторе добровольного медицинского страхования вели страховую деятельность 224 страховые компании (или около 52,7% зарегистрированных российских страховщиков). Всего за рассматриваемый период страховщики собрали 83,423 млрд рублей премий по данному виду страхования, что превышает показатель предыдущего года на 10,6%. За январь–июнь 2014 года страховщики заключили 6,173 млн договоров ДМС, тогда как в аналогичном периоде предыдущего года этот показатель составлял 5,969 млн штук (рост на 3,4%). Стоимость одного страхового полиса в среднем по сектору составила 13,5 тыс. рублей, тогда как в 1-м полугодии 2013 года этот показатель равнялся 12,7 тыс. рублей (рост на 6,3%). Количество действовавших договоров составило 4,763 млн штук.

На долю премий по договорам, заключенным с физическими лицами, пришлось 9,2%, на долю премий по договорам, заключенным с юридическими лицами, пришлось 90,8%.

Выплаты по ДМС в 1-м полугодии 2014 года составили 44,038 млрд рублей, что, по уточненным данным, на 13,1% выше, чем в аналогичном периоде 2013 года. Страховщикам было заявлено 7,707 млн страховых случаев и урегулировано 7,92 млн. Количество отказов в страховой выплате составило 7,068 тыс., что на 21,2% меньше, чем в 1-м полугодии 2013 года. Средняя выплата составила 5,6 тыс. рублей, увеличившись на 3,7%. На долю выплат по договорам, заключенным с физическими лицами, пришлось 10,4%, на долю выплат по договорам, заключенным с юридическими лицами, пришлось 89,6%.

Уровень выплат, таким образом, сложился в размере 52,8%, тогда как годом ранее этот показатель составлял 54,4%.

Первое место в рейтинге крупнейших страховщиков ДМС принадлежит компании «СОГАЗ». Доля рынка, которую заняла компания в рассматриваемом периоде, составила 30,2%. Объем премий, собранный компанией за рассматриваемый период, составил 25,2 млрд рублей, увеличившись на 26,5%. При этом выплаты составили 11,5 млрд рублей. Таким образом, уровень выплат у компании сложился в размере 45,7%. Второе место принадлежит компании «РЕСО-Гарантия» с показателем сборов 6,1 млрд рублей, долей рынка 7,3% и темпами прироста 6,7%. Третье место заняла страховая компания «Альянс» (5,3 млрд рублей, доля 6,3%, прирост 14,5%).

Компании-лидеры по добровольному медицинскому страхованию по итогам 1-го полугодия 2014 года. Сведения о премиях (часть 1)

№ п/п	Рег. №	Наименование организации	Город	Премии, 1-е пол. 2014, тыс. руб.	Доля, %	Премии, 1-е пол. 2013, тыс. руб.	Изм., %	Кол-во закл. дог-вов, 1-е пол. 2014, шт.
ИТОГО по РФ:				83 422 888	100.0	75 650 397	10.3	6 173 087
1	1208	СОГАЗ	Москва	25 189 533	30.2	19 910 035	26.5	149 276
2	1209	РЕСО-ГАРАНТИЯ	Москва	6 077 321	7.3	5 695 697	6.7	549 358
3	290	АЛЬЯНС	Москва	5 280 577	6.3	4 611 085	14.5	786 753
4	928	ИНГОССТРАХ	Москва	5 097 175	6.1	4 642 346	9.8	758 542
5	2239	АЛЬФАСТРАХОВАНИЕ	Москва	4 800 595	5.8	4 135 354	16.1	96 462
6	977	РОСГОССТРАХ	Люберцы	4 703 799	5.6	3 360 849	40.0	852 663
7	263	ЖАСО	Москва	3 814 235	4.6	3 804 942	0.2	156 884
8	1864	ТРАНСНЕФТЬ	Москва	2 279 310	2.7	2 257 939	0.9	2 217
9	1284	ГРУППА РЕНЕССАНС СТРАХОВАНИЕ	Москва	2 258 276	2.7	1 836 157	23.0	15 503
10	1307	СОГЛАСИЕ	Москва	2 079 037	2.5	2 953 109	-29.6	86 849
11	621	ВСК	Москва	1 684 431	2.0	1 005 737	67.5	494 769
12	3826	ВИТА-СТРАХОВАНИЕ	Сургут	1 662 929	2.0	2 518	65 941.7	1 205
13	1298	КАПИТАЛ СТРАХОВАНИЕ	Когалым	1 502 025	1.8	1 474 300	1.9	583
14	1427	МАКС	Москва	1 152 283	1.4	1 431 901	-19.5	5 837
15	1834	ЭНЕРГОГАРАНТ	Москва	1 008 077	1.2	818 027	23.2	37 006
16	3398	ВТБ СТРАХОВАНИЕ	Москва	820 607	1.0	655 146	25.3	84 845
17	983	УРАЛСИБ	Москва	736 616	0.9	1 036 951	-29.0	38 256
18	1216	ЧУЛПАН	Альметьевск	686 438	0.8	679 674	1.0	750
19	461	СГ МСК	Москва	611 714	0.7	595 926	2.6	131 077
20	141	МЕДЭКСПРЕСС	Санкт-Петербург	522 107	0.6	500 086	4.4	4 830
21	3256	МЕГЛАЙФ	Москва	459 812	0.6	571 172	-19.5	3 918
22	2708	ЧРЕЗВЫЧАЙНАЯ СК	Москва	424 380	0.5	430 180	-1.3	3
23	1336	КАПИТАЛ-ПОЛИС	Санкт-Петербург	409 417	0.5	362 690	12.9	944
24	3127	СУРГУТНЕФТЕГАЗ	Сургут	390 045	0.5	1 724 779	-77.4	20 421
25	3099	ОТКРЫТИЕ СТРАХОВАНИЕ	Москва	383 735	0.5	390 904	-1.8	945
ИТОГО по 25-ке				74 034 474	88.7	64 887 504	14.1	4 279 896

Примечание: Данные об общероссийских темпах прироста (снижения) сектора в таблице могут отличаться от данных, публикуемых на сайте службы Банка России по финансовым рынкам, по причине уточнения надзорным органом общих данных за предыдущий период на момент публикации.

СТРАХОВАНИЕ В РОССИИ

Компании-лидеры по добровольному медицинскому страхованию по итогам 1-го полугодия 2014 года. Сведения о выплатах (часть 2)

№ п/п	Рег. №	Наименование организации	Выплаты, 1-е пол. 2014, тыс. руб.	Доля, %	Выплаты, 1-е пол. 2013, тыс. руб.	Изм., %	Уро-вень выплат 1-е пол. 2014, %	Уро-вень выплат 1-е пол. 2013, %	Урегул. стр. случаи, 1-е пол. 2014, шт.	Кол-во отказов в страх. выплате, 1-е пол. 2014, шт.
ИТОГО по РФ:			44 037 936	100.0	41 170 595	7.0	52.8	54.4	7 919 886	7 068
1	1208	СОГАЗ	11 505 004	26.1	9 626 912	19.5	45.7	48.4	239 738	0
2	1209	РЕСО-ГАРАНТИЯ	3 695 080	8.4	3 034 648	21.8	60.8	53.3	1 214 443	1 706
3	290	АЛЬЯНС	2 851 492	6.5	2 499 009	14.1	54.0	54.2	164 587	0
4	928	ИНГОССТРАХ	3 109 389	7.1	3 201 421	-2.9	61.0	69.0	2 891 108	704
5	2239	АЛЬФАСТРАХОВАНИЕ	2 578 283	5.9	2 334 352	10.4	53.7	56.4	1 627 744	0
6	977	РОСГОССТРАХ	1 941 727	4.4	1 680 131	15.6	41.3	50.0	92 973	24
7	263	ЖАСО	3 379 964	7.7	3 408 076	-0.8	88.6	89.6	24 291	0
8	1864	ТРАНСНЕФТЬ	987 729	2.2	852 027	15.9	43.3	37.7	15 200	0
9	1284	ГРУППА РЕНЕССАНС СТРАХОВАНИЕ	1 096 729	2.5	893 321	22.8	48.6	48.7	13 444	0
10	1307	СОГЛАСИЕ	1 376 250	3.1	1 783 532	-22.8	66.2	60.4	86 828	172
11	621	ВСК	516 244	1.2	507 225	1.8	30.6	50.4	26 694	0
12	3826	ВИТА-СТРАХОВАНИЕ	282 131	0.6	1 270	22115.0	17.0	50.4	4 139	0
13	1298	КАПИТАЛ СТРАХОВАНИЕ	683 406	1.6	582 551	17.3	45.5	39.5	25 774	55
14	1427	МАКС	579 936	1.3	772 399	-24.9	50.3	53.9	138 203	3
15	1834	ЭНЕРГОГАРАНТ	558 856	1.3	455 564	22.7	55.4	55.7	14 737	4
16	3398	ВТБ СТРАХОВАНИЕ	695 913	1.6	539 260	29.0	84.8	82.3	22 155	35
17	983	УРАЛСИБ	562 728	1.3	579 498	-2.9	76.4	55.9	41 152	676
18	1216	ЧУЛПАН	311 213	0.7	305 738	1.8	45.3	45.0	5 118	0
19	461	СГМСК	307 346	0.7	358 357	-14.2	50.2	60.1	16 098	4
20	141	МЕДЭКСПРЕСС	301 309	0.7	261 701	15.1	57.7	52.3	46 056	189
21	3256	МЕТЛАЙФ	284 280	0.6	230 877	23.1	61.8	40.4	77 601	0
22	2708	ЧРЕЗВЫЧАЙНАЯ СК	185 618	0.4	149 311	24.3	43.7	34.7	82 660	0
23	1336	КАПИТАЛ-ПОЛИС	272 293	0.6	241 994	12.5	66.5	66.7	89 634	459
24	3127	СУРГУТНЕФТЕГАЗ	353 475	0.8	544 215	-35.0	90.6	31.6	7 148	0
25	3099	ОТКРЫТИЕ СТРАХОВАНИЕ	221 550	0.5	220 938	0.3	57.7	56.5	11 661	0
ИТОГО по 25-ке			38 637 945	87.7	35 064 327	10.2	52.2	54.0	6 979 186	4 031

Примечание: Данные об общероссийских темпах прироста (снижения) сектора в таблице могут отличаться от данных, публикуемых на сайте службы Банка России по финансовым рынкам, по причине уточнения надзорным органом общих данных за предыдущий период на момент публикации.

Компании-лидеры по добровольному медицинскому страхованию по итогам 1-го полугодия 2014 года. Сведения о средней премии и средней выплате (часть 3)

№ п/п	Рег. №	Наименование организации	Город	Ср. премия, 1-е пол. 2014, тыс. руб.	Ср. выплата, 1-е пол. 2014, тыс. руб.
ИТОГО по РФ:				13.5	5.6
1	1208	СОГАЗ	Москва	168.7	48.0
2	1209	РЕСО-ГАРАНТИЯ	Москва	11.1	3.0
3	290	АЛЬЯНС	Москва	6.7	17.3
4	928	ИНГОССТРАХ	Москва	6.7	1.1
5	2239	АЛЬФАСТРАХОВАНИЕ	Москва	49.8	1.6
6	977	РОСГОССТРАХ	Люберцы	5.5	20.9
7	263	ЖАСО	Москва	24.3	139.1
8	1864	ТРАНСНЕФТЬ	Москва	1 028.1	65.0
9	1284	ГРУППА РЕНЕССАНС СТРАХОВАНИЕ	Москва	145.7	81.6
10	1307	СОГЛАСИЕ	Москва	23.9	15.9
11	621	ВСК	Москва	3.4	19.3
12	3826	ВИТА-СТРАХОВАНИЕ	Сургут	1 380.0	68.2
13	1298	КАПИТАЛ СТРАХОВАНИЕ	Когалым	2 576.4	26.5

№ п/п	Рег. №	Наименование организации	Город	Ср. премия, 1-е пол. 2014, тыс. руб.	Ср. выплата, 1-е пол. 2014, тыс. руб.
14	1427	МАКС	Москва	197.4	4.2
15	1834	ЭНЕРГОГАРАНТ	Москва	27.2	37.9
16	3398	ВТБ СТРАХОВАНИЕ	Москва	9.7	31.4
17	983	УРАЛСИБ	Москва	19.3	13.7
18	1216	ЧУЛПАН	Альметьевск	915.3	60.8
19	461	СГ МСК	Москва	4.7	19.1
20	141	МЕДЭКСПРЕСС	Санкт-Петербург	108.1	6.5
21	3256	МЕЛЛИФ	Москва	117.4	3.7
22	2708	ЧРЕЗВЫЧАЙНАЯ СК	Москва	141 460.0	2.2
23	1336	КАПИТАЛ-ПОЛИС	Санкт-Петербург	433.7	3.0
24	3127	СУРГУТНЕФТЕГАЗ	Сургут	19.1	49.5
25	3099	ОТКРЫТИЕ СТРАХОВАНИЕ	Москва	406.1	19.0
		<i>ИТОГО по 25-ке</i>		17.3	5.5

СТРАХОВАНИЕ ОТ НЕСЧАСТНЫХ СЛУЧАЕВ И БОЛЕЗНЕЙ

В 1-м полугодии 2014 года в секторе страхования от несчастных случаев и болезней вели страховую деятельность около 267 страховых компаний (или около 62,8% зарегистрированных российских страховщиков). За рассматриваемый период страховщики собрали 49,431 млрд рублей премий по данному виду страхования, что, по уточненным данным, превышает аналогичный показатель предыдущего года на 13,1%. Всего за рассматриваемый период страховщики заключили 25,949 млн договоров НС, тогда как в аналогичном периоде прошлого года – 19,672 млн (рост на 31,9%). При этом средняя стоимость одного страхового полиса снизилась на 13,6% – с 2,2 тыс. рублей в 1-м полугодии 2013 года до 1,9 тыс. рублей в 1-м полугодии 2014 года. Количество действовавших договоров составило 31,158 млн штук. На долю премий по договорам, заключенным с физическими лицами, пришлось 65%, на долю премий по договорам, заключенным с юридическими лицами, пришлось 35%.

Выплаты по страхованию от несчастных случаев и болезней в 1-м полугодии 2014 года составили 7,09 млрд рублей, что, по уточненным данным, на 20,4% выше, чем в аналогичном периоде 2013 года. Страховщикам было заявлено 183,788 тыс. страховых случаев и урегулировано 179,461 тыс. Средняя выплата составила 39,5 тыс. рублей, увеличившись на 7,9%. Количество отказов в страховой выплате составило 12,326 тыс., увеличившись на 14,3%. На долю выплат по договорам, заключенным с физическими лицами, пришлось 46,1%, на долю выплат по договорам, заключенным с юридическими лицами, пришлось 53,9%.

Уровень выплат, таким образом, сложился в размере 14,4%, тогда как годом ранее этот показатель составлял 13,3%.

Первое место в рэнкинге крупнейших страховщиков НС принадлежит компании «ВТБ Страхование». Доля рынка, которую заняла компания в 1-м полугодии 2014 года, составила 15,3%. Объем премий, собранный компанией за рассматриваемый период, составил 7,5 млрд рублей, увеличившись на 32,4% по сравнению с январем–июнем 2013 года. При этом выплаты составили 366,9 млн рублей. Таким образом, уровень выплат у компании сложился в размере 4,9%. Второе место принадлежит компании «Росгосстрах» с показателем сборов 5,1 млрд рублей, долей рынка 10,3% и темпами прироста 88,8%. Третье место заняла страховая компания «Резерв» (4,6 млрд рублей, доля 9,3%, рост в 15,2 раза).

СТРАХОВАНИЕ В РОССИИ

Компании-лидеры по страхованию от несчастных случаев и болезней по итогам 1-го полугодия 2014 года. Сведения о премиях (часть 1)

№ п/п	Рег. №	Наименование организации	Город	Премии, 1-е пол. 2014, тыс. руб.	Доля, %	Премии, 1-е пол. 2013, тыс. руб.	Изм., %	Кол-во закл. дог-воров, 1-е пол. 2014, шт.
ИТОГО по РФ:				49 430 833	100.0	43 491 822	13.7	25 948 567
1	3398	ВТБ СТРАХОВАНИЕ	Москва	7 543 713	15.3	5 696 156	32.4	241 075
2	977	РОСГОССТРАХ	Люберцы	5 102 276	10.3	2 703 151	88.8	4 623 642
3	2733	РЕЗЕРВ	Хабаровск	4 604 588	9.3	303 139	1 419.0	978 103
4	621	ВСК	Москва	2 560 718	5.2	2 301 049	11.3	588 942
5	290	АЛЬЯНС	Москва	2 231 234	4.5	978 755	128.0	674 664
6	1208	СОГАЗ	Москва	1 418 364	2.9	1 053 406	34.6	166 092
7	3099	ОТКРЫТИЕ СТРАХОВАНИЕ	Москва	1 414 410	2.9	1 470 459	-3.8	98 801
8	3991	БЛАГОСОСТОЯНИЕ	Москва	1 369 211	2.8	2 017 241	-32.1	305 589
9	3301	КОМПАЬОН	Самара	1 242 237	2.5	630 841	96.9	62 790
10	3984	РОСГОССТРАХ-ЖИЗНЬ	Москва	1 216 622	2.5	1 617 283	-24.8	182 149
11	1864	ТРАНСНЕФТЬ	Москва	1 171 583	2.4	1 165 118	0.6	6 154
12	1209	РЕСО-ГАРАНТИЯ	Москва	1 023 838	2.1	659 512	55.2	296 982
13	3879	ЭРГО ЖИЗНЬ	Москва	976 269	2.0	231 036	322.6	16 191
14	3507	ХОУМ КРЕДИТ СТРАХОВАНИЕ	Москва	961 353	1.9	289 758	231.8	250 145
15	2239	АЛЬФАСТРАХОВАНИЕ	Москва	917 745	1.9	675 981	35.8	125 109
16	3693	НЕЗАВИСИМОСТЬ	Москва	737 335	1.5	495 906	48.7	32 118
17	4104	СК КАРДИФ	Москва	728 096	1.5	1 719 357	-57.7	123 054
18	3748	РУССКИЙ СТАНДАРТ СТРАХОВАНИЕ	Москва	724 636	1.5	1 078 911	-32.8	172 880
19	4079	СОСЬЕТЕ ЖЕНЕРАЛЬ СТРАХОВАНИЕ ЖИЗНИ	Москва	686 576	1.4	753 301	-8.9	90 798
20	3256	МЕТЛАЙФ	Москва	622 424	1.3	547 407	13.7	35 564
21	1307	СОГЛАСИЕ	Москва	553 078	1.1	683 058	-19.0	317 467
22	263	ЖАСО	Москва	454 734	0.9	409 966	10.9	3 453 009
23	1284	ГРУППА РЕНЕССАНС СТРАХОВАНИЕ	Москва	441 506	0.9	353 248	25.0	1 338 199
24	1427	МАКС	Москва	428 029	0.9	275 604	55.3	278 222
25	191	ТОС	Москва	404 946	0.8	0	-	1 331 594
ИТОГО по 25-ке				39 535 521	80.0	28 109 643	40.6	15 789 333

Примечание: Данные об общероссийских темпах прироста (снижения) сектора в таблице могут отличаться от данных, публикуемых на сайте службы Банка России по финансовым рынкам, по причине уточнения надзорным органом общих данных за предыдущий период на момент публикации.

Компании-лидеры по страхованию от несчастных случаев и болезней по итогам 1-го полугодия 2014 года. Сведения о выплатах (часть 2)

№ п/п	Рег. №	Наименование организации	Выплаты, 1-е пол. 2014, тыс. руб.	Доля, %	Выплаты, 1-е пол. 2013, тыс. руб.	Изм., %	Уро-вень выплат, 1-е пол. 2014, %	Уро-вень выплат, 1-е пол. 2013, %	Урегул. стр. случаи, 1-е пол. 2014, шт.	Кол-во отказов в страх. выплате, 1-е пол. 2014, шт.
ИТОГО по РФ:			7 094 569	100.0	5 786 323	22.6	14.4	13.3	179 641	12 326
1	3398	ВТБ СТРАХОВАНИЕ	366 890	5.2	187 485	95.7	4.9	3.3	4 241	316
2	977	РОСГОССТРАХ	286 202	4.0	451 918	-36.7	5.6	16.7	14 758	1 372
3	2733	РЕЗЕРВ	254 749	3.6	31 468	709.5	5.5	10.4	1 442	307
4	621	ВСК	855 361	12.1	763 284	12.1	33.4	33.2	25 514	804
5	290	АЛЬЯНС	357 550	5.0	164 152	117.8	16.0	16.8	2 429	116
6	1208	СОГАЗ	346 097	4.9	178 211	94.2	24.4	16.9	4 367	0
7	3099	ОТКРЫТИЕ СТРАХОВАНИЕ	40 325	0.6	48 969	-17.7	2.9	3.3	116	0
8	3991	БЛАГОСОСТОЯНИЕ	304 043	4.3	249 445	21.9	22.2	12.4	4 402	798
9	3301	КОМПАЬОН	52 734	0.7	13 933	278.5	4.2	2.2	132	8
10	3984	РОСГОССТРАХ-ЖИЗНЬ	473 209	6.7	462 280	2.4	38.9	28.6	22 525	2 285
11	1864	ТРАНСНЕФТЬ	357 944	5.0	287 597	24.5	30.6	24.7	1 520	10
12	1209	РЕСО-ГАРАНТИЯ	141 930	2.0	171 856	-17.4	13.9	26.1	4 163	217

ИТОГИ 1-ГО ПОЛУГОДИЯ 2014 ГОДА

№ п/п	Рег. №	Наименование организации	Выплаты, 1-е пол. 2014, тыс. руб.	Доля, %	Выплаты, 1-е пол. 2013, тыс. руб.	Изм., %	Уровень выплат, 1-е пол. 2014, %	Уровень выплат, 1-е пол. 2013, %	Урегул. стр. случаи, 1-е пол. 2014, шт.	Кол-во отказов в страх. выплате, 1-е пол. 2014, шт.
13	3879	ЭРГО ЖИЗНЬ	56 189	0.8	52 701	6.6	5.8	22.8	485	36
14	3507	ХОУМ КРЕДИТ СТРАХОВАНИЕ	17 639	0.2	1 118	1 477.7	1.8	0.4	461	107
15	2239	АЛЬФАСТРАХОВАНИЕ	126 198	1.8	136 078	-7.3	13.8	20.1	1 077	186
16	3693	НЕЗАВИСИМОСТЬ	32 649	0.5	5 198	528.1	4.4	1.0	52	9
17	4104	СК КАРДИФ	262 289	3.7	305 519	-14.1	36.0	17.8	2 888	887
18	3748	РУССКИЙ СТАНДАРТ СТРАХОВАНИЕ	52 059	0.7	115 096	-54.8	7.2	10.7	790	41
19	4079	СОСЬЕТЕ ЖЕНЕРАЛЬ СТРАХОВАНИЕ ЖИЗНИ	65 120	0.9	29 712	119.2	9.5	3.9	222	63
20	3256	МЕТЛАЙФ	98 866	1.4	72 121	37.1	15.9	13.2	4 767	318
21	1307	СОГЛАСИЕ	331 466	4.7	346 331	-4.3	59.9	50.7	10 530	321
22	263	ЖАСО	106 070	1.5	141 473	-25.0	23.3	34.5	6 090	247
23	1284	ГРУППА РЕНЕССАНС СТРАХОВАНИЕ	117 211	1.7	80 528	45.6	26.5	22.8	5 704	256
24	1427	МАКС	58 909	0.8	81 244	-27.5	13.8	29.5	2 466	137
25	191	ТОС	8 378	0.1	0	-	2.1	-	152	30
ИТОГО по 25-ке			5 170 077	72.9	4 377 717	18.1	13.1	15.6	121 293	8 871

Примечание: Данные об общероссийских темпах прироста (снижения) сектора в таблице могут отличаться от данных, публикуемых на сайте службы Банка России по финансовым рынкам, по причине уточнения надзорным органом общих данных за предыдущий период на момент публикации.

Компании-лидеры по страхованию от несчастных случаев и болезней по итогам 1-го полугодия 2014 года. Сведения о средней премии и средней выплате (часть 3)

№ п/п	Рег. №	Наименование организации	Город	Ср. премия, 1-е пол. 2014, тыс. руб.	Ср. выплата, 1-е пол. 2014, тыс. руб.
ИТОГО по РФ:				1.9	39.5
1	3398	ВТБ СТРАХОВАНИЕ	Москва	31.3	86.5
2	977	РОСГОССТРАХ	Люберцы	1.1	19.4
3	2733	РЕЗЕРВ	Хабаровск	4.7	176.7
4	621	ВСК	Москва	4.3	33.5
5	290	АЛЬЯНС	Москва	3.3	147.2
6	1208	СОГАЗ	Москва	8.5	79.3
7	3099	ОТКРЫТИЕ СТРАХОВАНИЕ	Москва	14.3	347.6
8	3991	БЛАГОСОСТОЯНИЕ	Москва	4.5	69.1
9	3301	КОМПАНИОН	Самара	19.8	399.5
10	3984	РОСГОССТРАХ-ЖИЗНЬ	Москва	6.7	21.0
11	1864	ТРАНСНЕФТЬ	Москва	190.4	235.5
12	1209	РЕСО-ГАРАНТИЯ	Москва	3.4	34.1
13	3879	ЭРГО ЖИЗНЬ	Москва	60.3	115.9
14	3507	ХОУМ КРЕДИТ СТРАХОВАНИЕ	Москва	3.8	38.3
15	2239	АЛЬФАСТРАХОВАНИЕ	Москва	7.3	117.2
16	3693	НЕЗАВИСИМОСТЬ	Москва	23.0	627.9
17	4104	СК КАРДИФ	Москва	5.9	90.8
18	3748	РУССКИЙ СТАНДАРТ СТРАХОВАНИЕ	Москва	4.2	65.9
19	4079	СОСЬЕТЕ ЖЕНЕРАЛЬ СТРАХОВАНИЕ ЖИЗНИ	Москва	7.6	293.3
20	3256	МЕТЛАЙФ	Москва	17.5	20.7
21	1307	СОГЛАСИЕ	Москва	1.7	31.5
22	263	ЖАСО	Москва	0.1	17.4
23	1284	ГРУППА РЕНЕССАНС СТРАХОВАНИЕ	Москва	0.3	20.5
24	1427	МАКС	Москва	1.5	23.9
25	191	ТОС	Москва	0.3	55.1
ИТОГО по 25-ке				2.5	42.6

СТРАХОВАНИЕ ИМУЩЕСТВА

В 1-м полугодии 2014 года в секторе страхования имущества (кроме страхования ответственности) вели страховую деятельность 264 страховые компании (или около 62,1% зарегистрированных российских страховщиков). За рассматриваемый период страховщики собрали 205,555 млрд рублей премий по данному виду страхования, что, по уточненным данным, превышает показатель предыдущего года на 5,6%. Всего за январь–июнь 2014 года страховщики заключили 12,042 млн договоров страхования имущества, тогда как в аналогичном периоде 2013 года – 8,504 млн (рост на 41,6%). Количество действовавших договоров составило 20,955 млн штук. Средняя стоимость одного страхового полиса составила 17,1 тыс. рублей, снизившись на 25,3% по сравнению с аналогичным периодом предыдущего года. На долю премий по договорам, заключенным с физическими лицами, пришлось 47,6%, на долю премий по договорам, заключенным с юридическими лицами, пришлось 52,4%.

В структуре сектора по страхованию имущества 50,7% пришлось **на страхование автокаско**, 37,3% – **на страхование имущества физических и юридических лиц (кроме транспорта и грузов)**, 4,8% – **на страхование грузов**, 1,5% – **на страхование воздушного транспорта**, 1,1% – **на страхование водного транспорта**, 4,3% – **на сельхозстрахование**, 0,3% – **на страхование железнодорожного транспорта**.

В 1-м полугодии 2014 года выплаты по страхованию имущества составили 103,27 млрд рублей, что, по уточненным данным, на 9,4% больше, чем в аналогичном периоде 2013 года. Страховщикам было заявлено 1,604 млн. страховых случаев и урегулировано 1,638 млн. Количество отказов в страховой выплате составило 80,871 тыс., снизившись на 20,4%. Средняя выплата по одному страховому случаю составила 63 тыс. рублей, тогда как годом ранее этот показатель составлял 58,5 тыс. рублей (рост на 7,7%). На долю выплат по договорам, заключенным с физическими лицами, пришлось 69,8%, на долю выплат по договорам, заключенным с юридическими лицами, пришлось 30,2%.

Уровень выплат, таким образом, сложился в размере 50,2%, тогда как годом ранее этот показатель составлял 48,6%.

Первое место в рэнкинге крупнейших страховщиков по страхованию имущества принадлежит компании «СОГАЗ». Доля рынка, которую заняла компания в 1-м полугодии 2014 года, составляет 13,1%. Объем премий, собранный компанией за рассматриваемый период, составил 26,9 млрд рублей, увеличившись на 9,7% по сравнению с аналогичным периодом предыдущего года. При этом выплаты составили 4,446 млрд рублей. Таким образом, уровень выплат у компании сложился в размере 16,5%. Второе место принадлежит компании «Росгосстрах» с показателем сборов 24,916 млрд рублей, долей рынка 12,1% и темпами сокращения 8,9%. Третье место заняла страховая компания «Ингосстрах» (22,845 млрд рублей, доля 11,1%, прирост 6,8%).

Компании-лидеры по страхованию имущества по итогам 1-го полугодия 2014 года. Сведения о премиях (часть 1)

№ п/п	Рег. №	Наименование организации	Город	Премии, 1-е пол. 2014, тыс. руб.	Доля, %	Премии, 1-е пол. 2013, тыс. руб.	Изм., %	Кол-во закл. договоров, 1-е пол. 2014, шт.
		ИТОГО по РФ:		205 554 812	100.0	194 407 942	5.7	12 042 170
1	1208	СОГАЗ	Москва	26 868 818	13.1	24 486 858	9.7	182 187
2	977	РОСГОССТРАХ	Люберцы	24 916 150	12.1	27 356 904	-8.9	2 336 700
3	928	ИНГОССТРАХ	Москва	22 845 311	11.1	21 390 262	6.8	419 564
4	1209	РЕСО-ГАРАНТИЯ	Москва	14 514 826	7.1	16 045 909	-9.5	558 728
5	2239	АЛЬФАСТРАХОВАНИЕ	Москва	12 329 521	6.0	8 258 462	49.3	2 863 045
6	1307	СОГЛАСИЕ	Москва	10 226 990	5.0	12 114 514	-15.6	279 314
7	621	ВСК	Москва	9 273 529	4.5	8 314 281	11.5	426 392
8	290	АЛЬЯНС	Москва	5 727 710	2.8	5 988 409	-4.4	214 024
9	1284	ГРУППА РЕНЕССАНС СТРАХОВАНИЕ	Москва	5 599 600	2.7	5 356 184	4.5	144 043
10	461	СГМСК	Москва	4 030 480	2.0	3 819 591	5.5	118 905
11	983	УРАЛСИБ	Москва	3 638 859	1.8	4 013 895	-9.3	141 505
12	3398	ВТБ СТРАХОВАНИЕ	Москва	3 335 042	1.6	2 376 915	40.3	417 586

ИТОГИ 1-ГО ПОЛУГОДИЯ 2014 ГОДА

№ п/п	Рег. №	Наименование организации	Город	Премии, 1-е пол. 2014, тыс. руб.	Доля, %	Премии, 1-е пол. 2013, тыс. руб.	Изм., %	Кол-во закл. договоров, 1-е пол. 2014, шт.
13	1298	КАПИТАЛ СТРАХОВАНИЕ	Когалым	3 312 522	1.6	3 745 837	-11.6	6 913
14	1864	ТРАНСНЕФТЬ	Москва	2 599 227	1.3	2 803 470	-7.3	9 734
15	1834	ЭНЕРГОГАРАНТ	Москва	2 224 061	1.1	2 000 004	11.2	70 592
16	1427	МАКС	Москва	2 044 541	1.0	1 527 381	33.9	234 059
17	177	ЭРГО РУСЬ	Санкт-Петербург	1 958 501	1.0	825 136	137.4	46 848
18	1083	ЦЮРИХ	Москва	1 842 393	0.9	2 067 683	-10.9	115 612
19	3116	НАСКО ТАТАРСТАН	Казань	1 755 243	0.9	672 490	161.0	32 791
20	3301	КОМПАЬОН	Самара	1 680 692	0.8	1 493 550	12.5	46 532
21	3127	СУРГУТНЕФТЕГАЗ	Сургут	1 469 475	0.7	1 125 927	30.5	25 948
22	3211	ЮГОРИЯ	Ханты-Мансийск	1 064 608	0.5	1 110 516	-4.1	51 764
23	2947	РСХБ-СТРАХОВАНИЕ	Москва	1 021 410	0.5	787 523	29.7	23 851
24	3947	АИГ СТРАХОВАЯ КОМПАНИЯ	Москва	1 020 291	0.5	395 340	158.1	315 538
25	3834	СО ПОМОЩЬ	Санкт-Петербург	962 977	0.5	858 740	12.1	3 681
26	2792	КУПЕЧЕСКОЕ	Омск	922 834	0.4	675 457	36.6	4 105
27	263	ЖАСО	Москва	920 454	0.4	748 015	23.1	58 594
28	3725	БАСТИОН-ЛАЙН	Видное	862 941	0.4	246 281	250.4	100
29	1820	ГУТА-СТРАХОВАНИЕ	Москва	861 099	0.4	1 925 251	-55.3	29 751
30	3492	РЕСПЕКТ-ПОЛИС	Химки	851 656	0.4	769 364	10.7	193
31	1826	НАЦИОНАЛЬНАЯ СТРАХОВАЯ ГРУППА	Долгопрудный	836 009	0.4	1 070 047	-21.9	4 289
32	3541	СПУТНИК	Москва	818 870	0.4	342 614	139.0	437
33	4104	СК КАРДИФ	Москва	808 707	0.4	130 904	517.8	584 508
34	1641	ГЕФЕСТ	Москва	804 926	0.4	1 007 130	-20.1	6 683
35	3229	СТРАХОВАЯ БИЗНЕС ГРУППА	Воронеж	800 870	0.4	624 380	28.3	1 173
36	2877	МЕГАРУСС-Д	Москва	796 230	0.4	687 014	15.9	11 851
37	2346	ОБЪЕДИНЕННАЯ СК	Самара	783 978	0.4	608 807	28.8	23 178
38	3847	НЕЗАВИСИМАЯ СТРАХОВАЯ ГРУППА	Москва	751 993	0.4	849 491	-11.5	3 156
39	1675	ЛИБЕРТИ СТРАХОВАНИЕ	Санкт-Петербург	716 687	0.3	651 427	10.0	123 289
40	1155	СЕВЕРНАЯ КАЗНА	Екатеринбург	709 973	0.3	298 713	137.7	61 434
41	915	ПАРИ	Москва	675 668	0.3	614 026	10.0	410 306
42	139	АКТИВ	Москва	639 212	0.3	780 037	-18.1	3 110
43	1216	ЧУЛПАН	Альметьевск	617 352	0.3	285 532	116.2	6 310
44	3487	БИН СТРАХОВАНИЕ	Москва	560 667	0.3	581 746	-3.6	35 356
45	870	ИНТАЧ СТРАХОВАНИЕ	Москва	536 017	0.3	380 220	41.0	25 525
46	776	МРСК	Москва	535 266	0.3	700 010	-23.5	180
47	2496	ИСК ЕВРО-ПОЛИС	Москва	534 173	0.3	643 945	-17.0	31 769
48	3268	ПАРИТЕТ-СК	Москва	521 932	0.3	632 242	-17.4	484
49	1621	ЯКОРЬ	Москва	514 335	0.3	153 024	236.1	2 008
50	3975	МАКСИМУМ	Москва	510 070	0.2	204 135	149.9	1 127
		ИТОГО по 50-ке		184 154 696	89.6	174 545 593	5.5	10 514 772

Примечание: Данные об общероссийских темпах прироста (снижения) сектора в таблице могут отличаться от данных, публикуемых на сайте службы Банка России по финансовым рынкам, по причине уточнения надзорным органом общих данных за предыдущий период на момент публикации.

СТРАХОВАНИЕ В РОССИИ

Компании-лидеры по страхованию имущества по итогам 1-го полугодия 2014 года.
Сведения о выплатах (часть 2)

№ п/п	Рег. №	Наименование организации	Выплаты, 1-е пол. 2014, тыс. руб.	Доля, %	Выплаты, 1-е пол. 2013, тыс. руб.	Изм., %	Уровень выплат, 1-е пол. 2014, %	Уровень выплат, 1-е пол. 2013, %	Урегул. стр. случаи, 1-е пол. 2014, шт.	Кол-во отказов в страх. выплате, 1-е пол. 2014, шт.
ИТОГО по РФ:			103 264 885	100.0	94 432 423	9.4	50.2	48.6	1 638 129	80 871
1	1208	СОГАЗ	4 446 184	4.3	6 875 930	-35.3	16.5	28.1	31 776	1 839
2	977	РОСГОССТРАХ	10 647 700	10.3	8 764 135	21.5	42.7	32.0	158 292	5 614
3	928	ИНГОССТРАХ	14 669 494	14.2	14 031 731	4.5	64.2	65.6	290 961	11 113
4	1209	РЕСО-ГАРАНТИЯ	10 430 642	10.1	9 198 722	13.4	71.9	57.3	194 896	4 517
5	2239	АЛЬФАСТРАХОВАНИЕ	5 652 906	5.5	4 326 623	30.7	45.8	52.4	76 311	3 673
6	1307	СОГЛАСИЕ	9 610 592	9.3	7 884 838	21.9	94.0	65.1	176 176	13 374
7	621	ВСК	5 708 716	5.5	4 338 759	31.6	61.6	52.2	88 805	4 017
8	290	АЛЬЯНС	4 753 313	4.6	3 807 441	24.8	83.0	63.6	72 005	4 498
9	1284	ГРУППА РЕНЕССАНС СТРАХОВАНИЕ	4 493 045	4.4	3 999 455	12.3	80.2	74.7	66 048	3 007
10	461	СГ МСК	3 213 812	3.1	3 826 106	-16.0	79.7	100.2	55 390	3 199
11	983	УРАЛСИБ	3 552 933	3.4	2 578 986	37.8	97.6	64.3	66 219	7 384
12	3398	ВТБ СТРАХОВАНИЕ	1 267 569	1.2	994 036	27.5	38.0	41.8	14 922	1 223
13	1298	КАПИТАЛ СТРАХОВАНИЕ	305 805	0.3	1 551 320	-80.3	9.2	41.4	3 371	201
14	1864	ТРАНСНЕФТЬ	1 633 375	1.6	866 375	88.5	62.8	30.9	13 854	586
15	1834	ЭНЕРГОГАРАНТ	1 034 561	1.0	912 427	13.4	46.5	45.6	18 741	1 210
16	1427	МАКС	1 151 022	1.1	996 551	15.5	56.3	65.2	21 658	903
17	177	ЭРГО РУСЬ	965 598	0.9	679 647	42.1	49.3	82.4	10 287	542
18	1083	ЦЮРИХ	1 526 722	1.5	2 187 788	-30.2	82.9	105.8	25 579	1 317
19	3116	НАСКО ТАТАРСТАН	214 335	0.2	239 310	-10.4	12.2	35.6	3 396	142
20	3301	КОМПАЬОН	1 215 741	1.2	548 924	121.5	72.3	36.8	20 357	367
21	3127	СУРГУТНЕФТЕГАЗ	889 386	0.9	911 492	-2.4	60.5	81.0	11 581	1 655
22	3211	ЮГОРИЯ	1 236 987	1.2	1 865 026	-33.7	116.2	167.9	22 738	1 065
23	2947	РСХБ-СТРАХОВАНИЕ	271 973	0.3	225 726	20.5	26.6	28.7	531	31
24	3947	АИГ СТРАХОВАЯ КОМПАНИЯ	288 877	0.3	238 821	21.0	28.3	60.4	3 824	0
25	3834	СО ПОМОЩЬ	32 799	0.0	34 310	-4.4	3.4	4.0	191	7
26	2792	КУПЕЧЕСКОЕ	260 518	0.3	367 661	-29.1	28.2	54.4	1 714	117
27	263	ЖАСО	596 441	0.6	522 070	14.2	64.8	69.8	9 080	359
28	3725	БАСТИОН-ЛАЙН	171	0.0	0	-	0.0	0.0	2	0
29	1820	ГУТА-СТРАХОВАНИЕ	1 345 207	1.3	1 449 088	-7.2	156.2	75.3	19 507	340
30	3492	РЕСПЕКТ-ПОЛИС	411 342	0.4	241 517	70.3	48.3	31.4	691	0
31	1826	НАЦИОНАЛЬНАЯ СТРАХОВАЯ ГРУППА	193 926	0.2	173 009	12.1	23.2	16.2	2 586	498
32	3541	СПУТНИК	27 006	0.0	5 683	375.2	3.3	1.7	24	0
33	4104	СК КАРДИФ	21 017	0.0	2 168	869.4	2.6	1.7	1 048	77
34	1641	ГЕФЕСТ	244 316	0.2	261 744	-6.7	30.4	26.0	3 296	255
35	3229	СТРАХОВАЯ БИЗНЕС ГРУППА	12 210	0.0	4 894	149.5	1.5	0.8	34	3
36	2877	МЕГАРУСС-Д	315 016	0.3	260 028	21.1	39.6	37.8	6 647	329
37	2346	ОБЪЕДИНЕННАЯ СК	432 646	0.4	345 087	25.4	55.2	56.7	10 248	753
38	3847	НЕЗАВИСИМАЯ СТРАХОВАЯ ГРУППА	13 701	0.0	9 602	42.7	1.8	1.1	213	0
39	1675	ЛИБЕРТИ СТРАХОВАНИЕ	544 480	0.5	303 077	79.7	76.0	46.5	8 681	200
40	1155	СЕВЕРНАЯ КАЗНА	241 082	0.2	131 493	83.3	34.0	44.0	3 828	36
41	915	ПАРИ	249 679	0.2	201 659	23.8	37.0	32.8	2 528	19
42	139	АКТИВ	17 033	0.0	25 146	-32.3	2.7	3.2	157	19
43	1216	ЧУЛПАН	129 084	0.1	43 270	198.3	20.9	15.2	1 109	18
44	3487	БИН СТРАХОВАНИЕ	654 292	0.6	369 742	77.0	116.7	63.6	10 316	1 224
45	870	ИНТАЧ СТРАХОВАНИЕ	362 286	0.4	215 331	68.2	67.6	56.6	5 526	241
46	776	МРСК	115 808	0.1	96 470	20.0	21.6	13.8	46	0
47	2496	ИСК ЕВРО-ПОЛИС	336 366	0.3	260 148	29.3	63.0	40.4	5 614	346

ИТОГИ 1-ГО ПОЛУГОДИЯ 2014 ГОДА

№ п/п	Рег. №	Наименование организации	Выплаты, 1-е пол. 2014, тыс. руб.	Доля, %	Выплаты, 1-е пол. 2013, тыс. руб.	Изм., %	Уровень выплат, 1-е пол. 2014, %	Уровень выплат, 1-е пол. 2013, %	Урегул. стр. случаи, 1-е пол. 2014, шт.	Кол-во отказов в страх. выплате, 1-е пол. 2014, шт.
48	3268	ПАРИТЕТ-СК	37 498	0.0	26 718	40.3	7.2	4.2	276	15
49	1621	ЯКОРЬ	43 608	0.0	22 972	89.8	8.5	15.0	535	91
50	3975	МАКСИМУМ	103 648	0.1	0	-	20.3	0.0	4	0
		<i>ИТОГО по 50-ке</i>	<i>95 922 468</i>	<i>92.9</i>	<i>87 223 056</i>	<i>10.0</i>	<i>52.1</i>	<i>50.0</i>	<i>1 541 619</i>	<i>76 424</i>

Примечание: Данные об общероссийских темпах прироста (снижения) сектора в таблице могут отличаться от данных, публикуемых на сайте службы Банка России по финансовым рынкам, по причине уточнения надзорным органом общих данных за предыдущий период на момент публикации.

**Компании-лидеры по страхованию имущества по итогам 1-го полугодия 2014 года.
Сведения о средней премии и средней выплате (часть 3)**

№ п/п	Рег. №	Наименование организации	Город	Ср. премия, 1-е пол. 2014, тыс. руб.	Ср. выплата, 1-е пол. 2014, тыс. руб.
		ИТОГО по РФ:		17.1	63.0
1	1208	СОГАЗ	Москва	147.5	139.9
2	977	РОСГОССТРАХ	Люберцы	10.7	67.3
3	928	ИНГОССТРАХ	Москва	54.5	50.4
4	1209	РЕСО-ГАРАНТИЯ	Москва	26.0	53.5
5	2239	АЛЬФАСТРАХОВАНИЕ	Москва	4.3	74.1
6	1307	СОГЛАСИЕ	Москва	36.6	54.6
7	621	ВСК	Москва	21.7	64.3
8	290	АЛЬЯНС	Москва	26.8	66.0
9	1284	ГРУППА РЕНЕССАНС СТРАХОВАНИЕ	Москва	38.9	68.0
10	461	СГ МСК	Москва	33.9	58.0
11	983	УРАЛСИБ	Москва	25.7	53.7
12	3398	ВТБ СТРАХОВАНИЕ	Москва	8.0	84.9
13	1298	КАПИТАЛ СТРАХОВАНИЕ	Когалым	479.2	90.7
14	1864	ТРАНСНЕФТЬ	Москва	267.0	117.9
15	1834	ЭНЕРГОГАРАНТ	Москва	31.5	55.2
16	1427	МАКС	Москва	8.7	53.1
17	177	ЭРГО РУСЬ	Санкт-Петербург	41.8	93.9
18	1083	ЦЮРИХ	Москва	15.9	59.7
19	3116	НАСКО ТАТАРСТАН	Казань	53.5	63.1
20	3301	КОМПАНИОН	Самара	36.1	59.7
21	3127	СУРГУТНЕФТЕГАЗ	Сургут	56.6	76.8
22	3211	ЮГОРИЯ	Ханты-Мансийск	20.6	54.4
23	2947	РСХБ-СТРАХОВАНИЕ	Москва	42.8	512.2
24	3947	АИГ СТРАХОВАЯ КОМПАНИЯ	Москва	3.2	75.5
25	3834	СО ПОМОЩЬ	Санкт-Петербург	261.6	171.7
26	2792	КУПЕЧЕСКОЕ	Омск	224.8	152.0
27	263	ЖАСО	Москва	15.7	65.7
28	3725	БАСТИОН-ЛАЙН	Видное	8 629.4	85.5
29	1820	ГУТА-СТРАХОВАНИЕ	Москва	28.9	69.0
30	3492	РЕСПЕКТ-ПОЛИС	Химки	4 412.7	595.3
31	1826	НАЦИОНАЛЬНАЯ СТРАХОВАЯ ГРУППА	Долгопрудный	194.9	75.0
32	3541	СПУТНИК	Москва	1 873.8	1 125.3
33	4104	СК КАРДИФ	Москва	1.4	20.1
34	1641	ГЕФЕСТ	Москва	120.4	74.1
35	3229	СТРАХОВАЯ БИЗНЕС ГРУППА	Воронеж	682.8	359.1
36	2877	МЕГАРУСС-Д	Москва	67.2	47.4
37	2346	ОБЪЕДИНЕННАЯ СК	Самара	33.8	42.2
38	3847	НЕЗАВИСИМАЯ СТРАХОВАЯ ГРУППА	Москва	238.3	64.3
39	1675	ЛИБЕРТИ СТРАХОВАНИЕ	Санкт-Петербург	5.8	62.7
40	1155	СЕВЕРНАЯ КАЗНА	Екатеринбург	11.6	63.0
41	915	ПАРИ	Москва	1.6	98.8
42	139	АКТИВ	Москва	205.5	108.5

СТРАХОВАНИЕ В РОССИИ

№ п/п	Рег. №	Наименование организации	Город	Ср. премия, 1-е пол. 2014, тыс. руб.	Ср. выплата, 1-е пол. 2014, тыс. руб.
43	1216	ЧУЛПАН	Альметьевск	97.8	116.4
44	3487	БИН СТРАХОВАНИЕ	Москва	15.9	63.4
45	870	ИНТАЧ СТРАХОВАНИЕ	Москва	21.0	65.6
46	776	МРСК	Москва	2 973.7	2 517.6
47	2496	ИСК ЕВРО-ПОЛИС	Москва	16.8	59.9
48	3268	ПАРИТЕТ-СК	Москва	1 078.4	135.9
49	1621	ЯКОРЬ	Москва	256.1	81.5
50	3975	МАКСИМУМ	Москва	452.6	25 912.0
		<i>ИТОГО по 50-ке</i>		17.5	62.2

СТРАХОВАНИЕ АВТОКАСКО

В 1-м полугодии 2014 года в секторе страхования автокаско вели страховую деятельность 200 страховых компаний (или около 47% зарегистрированных российских страховщиков). За рассматриваемый период страховщики собрали 104,327 млрд рублей премий по данному виду страхования, что, по уточненным данным, превышает аналогичный показатель предыдущего года на 3%. Всего за рассматриваемый период страховщики заключили 2,524 млн договоров страхования автокаско, тогда как в 1-м полугодии 2013 года этот показатель составил 2,27 млн договоров (прирост 11,2%). Средняя стоимость одного страхового полиса составила 41,3 тыс. рублей, снизившись на 7,4% по сравнению с аналогичным показателем предыдущего года. Количество действовавших договоров составило 4,983 млн штук. На долю премий по договорам, заключенным с физическими лицами, пришлось 77,6%, на долю премий по договорам, заключенным с юридическими лицами, пришлось 22,4%. При этом объем премий по договорам, заключенным с физическими лицами, вырос на 2,5% – до 81 млрд рублей, а объем премий по договорам, заключенным с юридическими лицами, увеличился на 4,9% – до 23,4 млрд рублей.

Выплаты по страхованию автокаско в 1-м полугодии 2014 года составили 84,256 млрд рублей, что на 17,8% больше, чем в аналогичном периоде 2013 года. Страховщикам было заявлено 1,525 млн страховых случаев (на 8,1% меньше, чем в 1-м полугодии 2013 года) и урегулировано 1,558 млн (на 2% больше, чем в 1-м полугодии 2013 года). Количество отказов в страховой выплате составило 70,692 тыс. (на 21,8% меньше, чем в 1-м полугодии 2013 года). Средняя выплата составила 54,1 тыс. рублей, увеличившись на 15,6% по сравнению с аналогичным периодом предыдущего года. На долю выплат по договорам, заключенным с физическими лицами, пришлось 81,9%, на долю выплат по договорам, заключенным с юридическими лицами, пришлось 18,1%. При этом объем выплат по договорам, заключенным по договорам с физическими лицами, увеличился на 16,5%, а объем выплат по договорам, заключенным с юридическими лицами, вырос на 24%.

Уровень выплат, таким образом, сложился в размере 80,8%, тогда как годом ранее этот показатель составлял 70,7%.

Первое место в рейтинге крупнейших страховщиков по страхованию автокаско принадлежит компании «Ингосстрах». Доля рынка, которую заняла компания в 1-м полугодии 2014 года, составляет 13,1%. Объем премий, собранный компанией за рассматриваемый период, составил 13,7 млрд рублей, снизившись на 15,7% по сравнению с аналогичным периодом предыдущего года. При этом выплаты составили 12,5 млрд рублей. Таким образом, уровень выплат у компании сложился в размере 90,9%. Второе место принадлежит компании «Росгосстрах» с показателем сборов 12,6 млрд рублей, долей рынка 12,1% и темпами прироста 17,3%. Третье место заняла страховая компания «РЕСО-Гарантия» (12,2 млрд рублей, доля 11,7%, сокращение 7,4%).

**Компании-лидеры по страхованию автокаско по итогам 1-го полугодия 2014 года.
Сведения о премиях (часть 1)**

№ п/п	Рег. №	Наименование организации	Город	Премии, 1-е пол. 2014, тыс. руб.	Доля, %	Премии, 1-е пол. 2013, тыс. руб.	Изм., %	Кол-во закл. договоров, 1-е пол. 2014, шт.
ИТОГО по РФ:				104 327 246	100.0	101 270 888	3.0	2 523 576
1	928	ИНГОССТРАХ	Москва	13 704 142	13.1	16 256 838	-15.7	257 794
2	977	РОСГОССТРАХ	Люберцы	12 603 045	12.1	10 739 913	17.3	302 409
3	1209	РЕСО-ГАРАНТИЯ	Москва	12 230 279	11.7	13 207 987	-7.4	226 529
4	1307	СОГЛАСИЕ	Москва	8 511 406	8.2	9 663 132	-11.9	197 006
5	2239	АЛЬФАСТРАХОВАНИЕ	Москва	6 507 233	6.2	4 962 234	31.1	109 642
6	621	ВСК	Москва	6 352 440	6.1	5 241 454	21.2	123 364
7	1284	ГРУППА РЕНЕССАНС СТРАХОВАНИЕ	Москва	4 788 586	4.6	4 497 253	6.5	97 485
8	290	АЛЬЯНС	Москва	3 944 163	3.8	4 463 630	-11.6	73 342
9	1208	СОГАЗ	Москва	3 638 681	3.5	3 047 428	19.4	63 489
10	461	СГ МСК	Москва	3 605 753	3.5	3 269 882	10.3	82 475
11	983	УРАЛСИБ	Москва	3 376 586	3.2	3 626 610	-6.9	85 142
12	177	ЭРГО РУСЬ	Санкт-Петербург	1 812 754	1.7	712 157	154.5	31 880
13	1427	МАКС	Москва	1 714 058	1.6	919 983	86.3	38 722
14	3301	КОМПАЬОН	Самара	1 629 043	1.6	1 469 317	10.9	34 474
15	1834	ЭНЕРГОГАРАНТ	Москва	1 366 883	1.3	1 236 396	10.6	29 377
16	3398	ВТБ СТРАХОВАНИЕ	Москва	1 201 244	1.2	919 807	30.6	21 800
17	1083	ЦЮРИХ	Москва	1 171 584	1.1	1 555 977	-24.7	32 882
18	1864	ТРАНСНЕФТЬ	Москва	1 114 295	1.1	1 298 876	-14.2	5 300
19	3211	ЮГОРИЯ	Ханты-Мансийск	850 836	0.8	902 647	-5.7	20 745
20	2346	ОБЪЕДИНЕННАЯ СК	Самара	717 859	0.7	550 422	30.4	16 921
21	1820	ГУТА-СТРАХОВАНИЕ	Москва	684 553	0.7	1 499 789	-54.4	14 988
22	1675	ЛИБЕРТИ СТРАХОВАНИЕ	Санкт-Петербург	600 561	0.6	540 899	11.0	12 048
23	263	ЖАСО	Москва	598 626	0.6	450 965	32.7	14 639
24	3127	СУРГУТНЕФТЕГАЗ	Сургут	551 941	0.5	714 605	-22.8	10 537
25	870	ИНТАЧ СТРАХОВАНИЕ	Москва	529 307	0.5	379 679	39.4	15 659
26	2877	МЕГАРУСС-Д	Москва	461 583	0.4	411 812	12.1	9 969
27	3028	ОРАНТА	Москва	451 641	0.4	645 929	-30.1	9 427
28	3487	БИН СТРАХОВАНИЕ	Москва	425 160	0.4	396 744	7.2	9 017
29	1155	СЕВЕРНАЯ КАЗНА	Екатеринбург	406 473	0.4	194 218	109.3	13 639
30	4104	СК КАРДИФ	Москва	387 588	0.4	102 198	279.3	27 240
31	1641	ГЕФЕСТ	Москва	348 509	0.3	233 417	49.3	4 454
32	630	ГАЙДЕ	Санкт-Петербург	338 937	0.3	247 545	36.9	5 254
33	2243	ЮЖУРАЛ-АСКО	Челябинск	322 668	0.3	220 057	46.6	99 920
34	3225	СК ЕВРОПЛАН	Москва	318 117	0.3	237 691	33.8	4 599
35	3947	АИГ СТРАХОВАЯ КОМПАНИЯ	Москва	308 738	0.3	236 101	30.8	4 178
36	907	ИНВЕСТИЦИИ И ФИНАНСЫ	Москва	307 565	0.3	188 314	63.3	5 198
37	2489	АСКО	Набережные Челны	225 284	0.2	291 980	-22.8	7 433
38	3116	НАСКО ТАТАРСТАН	Казань	209 424	0.2	168 694	24.1	5 940
39	1709	АСК-ПЕТЕРБУРГ	Санкт-Петербург	202 934	0.2	135 411	49.9	3 978
40	1298	КАПИТАЛ СТРАХОВАНИЕ	Когалым	202 682	0.2	201 751	0.5	4 304
41	88	МЕЖОТРАСЛЕВОЙ СТРАХОВОЙ ЦЕНТР	Москва	197 679	0.2	182 532	8.3	4 692
42	2182	НАДЕЖДА	Красноярск	185 700	0.2	86 100	115.7	76 573
43	574	СК ЕКАТЕРИНБУРГ	Екатеринбург	184 840	0.2	106 552	73.5	3 439
44	915	ПАРИ	Москва	180 893	0.2	160 737	12.5	3 156
45	2496	ИСК ЕВРО-ПОЛИС	Москва	176 833	0.2	318 840	-44.5	3 233
46	3610	УНИВЕРС-ГАРАНТ	Москва	174 647	0.2	67 088	160.3	2 514
47	1574	СОВЕТСКАЯ	Санкт-Петербург	173 315	0.2	327 129	-47.0	4 749

СТРАХОВАНИЕ В РОССИИ

№ п/п	Рег. №	Наименование организации	Город	Премии, 1-е пол. 2014, тыс. руб.	Доля, %	Премии, 1-е пол. 2013, тыс. руб.	Изм., %	Кол-во закл. договоров, 1-е пол. 2014, шт.
48	2397	ГЕОПОЛИС	Москва	171 423	0.2	104 132	64.6	3 628
49	397	ГЕЛИОС	Москва	156 205	0.1	129 790	20.4	2 555
50	3390	ПОЛИС-ГАРАНТ	Москва	152 511	0.1	102 710	48.5	4 948
		ИТОГО по 50-ке		100 477 207	96.3	97 625 352	2.9	2 242 686

Примечание: Данные об общероссийских темпах прироста (снижения) сектора в таблице могут отличаться от данных, публикуемых на сайте службы Банка России по финансовым рынкам, по причине уточнения надзорным органом общих данных за предыдущий период на момент публикации.

**Компании-лидеры по страхованию автокаско по итогам 1-го полугодия 2014 года.
Сведения о выплатах (часть 2)**

№ п/п	Рег. №	Наименование организации	Выплаты, 1-е пол. 2014, тыс. руб.	Доля, %	Выплаты, 1-е пол. 2013, тыс. руб.	Изм., %	Уровень выплат, 1-е пол. 2014, %	Уровень выплат, 1-е пол. 2013, %	Урегул. стр. случаи, 1-е пол. 2014, шт.	Кол-во отказов в страх. выплате, 1-е пол. 2014, шт.
		ИТОГО по РФ:	84 255 936	100.0	71 548 197	17.8	80.8	70.7	1 558 383	70 692
1	928	ИНГОССТРАХ	12 462 163	14.8	11 788 703	5.7	90.9	72.5	286 807	10 180
2	977	РОСГОССТРАХ	7 714 584	9.2	5 846 333	32.0	61.2	54.4	134 417	3 295
3	1209	РЕСО-ГАРАНТИЯ	9 562 612	11.3	8 289 322	15.4	78.2	62.8	191 180	4 276
4	1307	СОГЛАСИЕ	9 265 176	11.0	7 422 344	24.8	108.9	76.8	174 291	13 157
5	2239	АЛЬФАСТРАХОВАНИЕ	4 781 596	5.7	3 556 034	34.5	73.5	71.7	73 006	3 329
6	621	ВСК	4 969 699	5.9	3 483 541	42.7	78.2	66.5	85 882	3 745
7	1284	ГРУППА РЕНЕССАНС СТРАХОВАНИЕ	4 301 634	5.1	3 801 855	13.1	89.8	84.5	62 354	2 115
8	290	АЛЬЯНС	4 018 825	4.8	3 216 210	25.0	101.9	72.1	58 423	2 358
9	1208	СОГАЗ	1 905 046	2.3	1 257 866	51.5	52.4	41.3	30 069	1 527
10	461	СГ МСК	3 002 357	3.6	3 641 082	-17.5	83.3	111.4	54 737	3 150
11	983	УРАЛСИБ	3 170 817	3.8	2 374 364	33.5	93.9	65.5	65 405	7 108
12	177	ЭРГО РУСЬ	734 113	0.9	557 983	31.6	40.5	78.4	10 093	535
13	1427	МАКС	944 592	1.1	751 445	25.7	55.1	81.7	20 838	690
14	3301	КОМПАЬОН	1 183 751	1.4	547 833	116.1	72.7	37.3	20 332	367
15	1834	ЭНЕРГОГАРАНТ	937 543	1.1	845 726	10.9	68.6	68.4	18 306	1 170
16	3398	ВТБ СТРАХОВАНИЕ	989 365	1.2	867 768	14.0	82.4	94.3	13 848	816
17	1083	ЦЮРИХ	1 406 726	1.7	1 878 840	-25.1	120.1	120.7	23 884	1 170
18	1864	ТРАНСНЕФТЬ	701 603	0.8	675 404	3.9	63.0	52.0	13 177	415
19	3211	ЮГОРИЯ	1 128 096	1.3	1 680 368	-32.9	132.6	186.2	22 373	1 001
20	2346	ОБЪЕДИНЕННАЯ СК	425 155	0.5	339 833	25.1	59.2	61.7	10 127	753
21	1820	ГУТА-СТРАХОВАНИЕ	1 227 344	1.5	1 261 543	-2.7	179.3	84.1	19 296	340
22	1675	ЛИБЕРТИ СТРАХОВАНИЕ	532 786	0.6	284 637	87.2	88.7	52.6	8 621	191
23	263	ЖАСО	421 750	0.5	321 544	31.2	70.5	71.3	8 604	288
24	3127	СУРГУТНЕФТЕГАЗ	637 921	0.8	625 705	2.0	115.6	87.6	10 862	1 591
25	870	ИНТАЧ СТРАХОВАНИЕ	361 803	0.4	215 331	68.0	68.4	56.7	5 496	234
26	2877	МЕГАРУСС-Д	303 477	0.4	259 301	17.0	65.7	63.0	6 616	327
27	3028	ОРАНТА	724 115	0.9	550 685	31.5	160.3	85.3	13 007	268
28	3487	БИН СТРАХОВАНИЕ	608 327	0.7	350 429	73.6	143.1	88.3	10 104	1 205
29	1155	СЕВЕРНАЯ КАЗНА	221 909	0.3	120 961	83.5	54.6	62.3	3 716	36
30	4104	СК КАРДИФ	14 646	0.0	2 013	627.6	3.8	2.0	134	10
31	1641	ГЕФЕСТ	218 568	0.3	193 075	13.2	62.7	82.7	3 167	207
32	630	ГАЙДЕ	271 282	0.3	149 039	82.0	80.0	60.2	3 824	11
33	2243	ЮЖУРАЛ-АСКО	231 286	0.3	162 112	42.7	71.7	73.7	4 840	95
34	3225	СК ЕВРОПЛАН	200 328	0.2	143 211	39.9	63.0	60.3	2 195	208
35	3947	АИГ СТРАХОВАЯ КОМПАНИЯ ИНВЕСТИЦИИ И ФИНАНСЫ	238 415	0.3	173 368	37.5	77.2	73.4	3 691	0
36	907	АСКО	246 024	0.3	151 837	62.0	80.0	80.6	2 986	275
37	2489	НАСКО ТАТАРСТАН	270 460	0.3	214 470	26.1	120.1	73.5	6 329	452
38	3116	НАСКО ТАТАРСТАН	139 829	0.2	124 608	12.2	66.8	73.9	3 172	130

№ п/п	Рег. №	Наименование организации	Выплаты, 1-е пол. 2014, тыс. руб.	Доля, %	Выплаты, 1-е пол. 2013, тыс. руб.	Изм., %	Уровень выплат, 1-е пол. 2014, %	Уровень выплат, 1-е пол. 2013, %	Урегул. стр. случаи, 1-е пол. 2014, шт.	Кол-во отказов в страх. выплате, 1-е пол. 2014, шт.
39	1709	АСК-ПЕТЕРБУРГ	98 515	0.1	93 764	5.1	48.5	69.2	1 321	52
40	1298	КАПИТАЛ СТРАХОВАНИЕ	190 316	0.2	128 010	48.7	93.9	63.4	3 296	197
41	88	МЕЖОТРАСЛЕВОЙ СТРАХОВОЙ ЦЕНТР	155 359	0.2	135 931	14.3	78.6	74.5	3 627	370
42	2182	НАДЕЖДА	115 896	0.1	64 836	78.8	62.4	75.3	2 186	107
43	574	СК ЕКАТЕРИНБУРГ	106 913	0.1	51 943	105.8	57.8	48.7	1 848	44
44	915	ПАРИ	127 334	0.2	98 529	29.2	70.4	61.3	2 219	0
45	2496	ИСК ЕВРО-ПОЛИС	246 013	0.3	216 820	13.5	139.1	68.0	4 572	298
46	3610	УНИВЕРС-ГАРАНТ	32 500	0.0	38 090	-14.7	18.6	56.8	191	0
47	1574	СОВЕТСКАЯ	166 664	0.2	80 444	107.2	96.2	24.6	3 008	131
48	2397	ГЕОПОЛИС	126 148	0.1	148 513	-15.1	73.6	142.6	2 669	13
49	397	ГЕЛИОС	109 766	0.1	87 602	25.3	70.3	67.5	1 581	49
50	3390	ПОЛИС-ГАРАНТ	78 499	0.1	68 399	14.8	51.5	66.6	1 644	50
		ИТОГО по 50-ке	82 029 646	97.4	69 339 604	18.3	81.6	71.0	1 514 371	68 336

Примечание: Данные об общероссийских темпах прироста (снижения) сектора в таблице могут отличаться от данных, публикуемых на сайте службы Банка России по финансовым рынкам, по причине уточнения надзорным органом общих данных за предыдущий период на момент публикации.

**Компании-лидеры по страхованию автокаско по итогам 1-го полугодия 2014 года.
Сведения о средней премии и средней выплате (часть 3)**

№ п/п	Рег. №	Наименование организации	Город	Ср. премия, 1-е пол. 2014, тыс. руб.	Ср. выплата, 1-е пол. 2014, тыс. руб.
		ИТОГО по РФ:		41.3	54.1
1	928	ИНГОССТРАХ	Москва	53.2	43.5
2	977	РОСГОССТРАХ	Люберцы	41.7	57.4
3	1209	РЕСО-ГАРАНТИЯ	Москва	54.0	50.0
4	1307	СОГЛАСИЕ	Москва	43.2	53.2
5	2239	АЛЬФАСТРАХОВАНИЕ	Москва	59.3	65.5
6	621	ВСК	Москва	51.5	57.9
7	1284	ГРУППА РЕНЕССАНС СТРАХОВАНИЕ	Москва	49.1	69.0
8	290	АЛЬЯНС	Москва	53.8	68.8
9	1208	СОГАЗ	Москва	57.3	63.4
10	461	СГ МСК	Москва	43.7	54.9
11	983	УРАЛСИБ	Москва	39.7	48.5
12	177	ЭРГО РУСЬ	Санкт-Петербург	56.9	72.7
13	1427	МАКС	Москва	44.3	45.3
14	3301	КОМПАЬОН	Самара	47.3	58.2
15	1834	ЭНЕРГОГАРАНТ	Москва	46.5	51.2
16	3398	ВТБ СТРАХОВАНИЕ	Москва	55.1	71.4
17	1083	ЦЮРИХ	Москва	35.6	58.9
18	1864	ТРАНСНЕФТЬ	Москва	210.2	53.2
19	3211	ЮГОРИЯ	Ханты-Мансийск	41.0	50.4
20	2346	ОБЪЕДИНЕННАЯ СК	Самара	42.4	42.0
21	1820	ГУТА-СТРАХОВАНИЕ	Москва	45.7	63.6
22	1675	ЛИБЕРТИ СТРАХОВАНИЕ	Санкт-Петербург	49.8	61.8
23	263	ЖАСО	Москва	40.9	49.0
24	3127	СУРГУТНЕФТЕГАЗ	Сургут	52.4	58.7
25	870	ИНТАЧ СТРАХОВАНИЕ	Москва	33.8	65.8
26	2877	МЕГАРУСС-Д	Москва	46.3	45.9
27	3028	ОРАНТА	Москва	47.9	55.7
28	3487	БИН СТРАХОВАНИЕ	Москва	47.2	60.2
29	1155	СЕВЕРНАЯ КАЗНА	Екатеринбург	29.8	59.7
30	4104	СК КАРДИФ	Москва	14.2	109.3
31	1641	ГЕФЕСТ	Москва	78.2	69.0
32	630	ГАЙДЕ	Санкт-Петербург	64.5	70.9

СТРАХОВАНИЕ В РОССИИ

№ п/п	Рег. №	Наименование организации	Город	Ср. премия, 1-е пол. 2014, тыс. руб.	Ср. выплата, 1-е пол. 2014, тыс. руб.
33	2243	ЮЖУРАЛ-АСКО	Челябинск	3.2	47.8
34	3225	СК ЕВРОПЛАН	Москва	69.2	91.3
35	3947	АИГ СТРАХОВАЯ КОМПАНИЯ	Москва	73.9	64.6
36	907	ИНВЕСТИЦИИ И ФИНАНСЫ	Москва	59.2	82.4
37	2489	АСКО	Набережные Челны	30.3	42.7
38	3116	НАСКО ТАТАРСТАН	Казань	35.3	44.1
39	1709	АСК-ПЕТЕРБУРГ	Санкт-Петербург	51.0	74.6
40	1298	КАПИТАЛ СТРАХОВАНИЕ	Когалым	47.1	57.7
41	88	МЕЖОТРАСЛЕВОЙ СТРАХОВОЙ ЦЕНТР	Москва	42.1	42.8
42	2182	НАДЕЖДА	Красноярск	2.4	53.0
43	574	СК ЕКАТЕРИНБУРГ	Екатеринбург	53.7	57.9
44	915	ПАРИ	Москва	57.3	57.4
45	2496	ИСК ЕВРО-ПОЛИС	Москва	54.7	53.8
46	3610	УНИВЕРС-ГАРАНТ	Москва	69.5	170.2
47	1574	СОВЕТСКАЯ	Санкт-Петербург	36.5	55.4
48	2397	ГЕОПОЛИС	Москва	47.3	47.3
49	397	ГЕЛИОС	Москва	61.1	69.4
50	3390	ПОЛИС-ГАРАНТ	Москва	30.8	47.7
		<i>ИТОГО по 50-ке</i>		44.8	54.2

СТРАХОВАНИЕ ГРУЗОВ

В 1-м полугодии 2014 года в секторе страхования грузов вела страховую деятельность 191 страховая компания (или около 45% зарегистрированных российских страховщиков). За рассматриваемый период страховщики собрали 9,771 млрд рублей премий по данному виду страхования, что, по уточненным данным, ниже аналогичного показателя предыдущего года на 2,6%. За рассматриваемый период страховщики заключили 847,461 тыс. договоров страхования грузов, тогда как годом ранее – 711,764 млн. (рост на 19,1%). Средняя премия составила 11,5 тыс. рублей, что на 18,4% меньше, чем годом ранее. Количество действовавших договоров составило 170,887 тыс. штук. На долю премий по договорам, заключенным с физическими лицами, пришлось 0,3%, на долю премий по договорам, заключенным с юридическими лицами, пришлось 99,8%.

Выплаты по страхованию грузов в 1-м полугодии 2014 года составили 1,471 млрд рублей, что, по уточненным данным, на 18,5% больше, чем в аналогичном периоде 2013 года. В рассматриваемом периоде страховщикам было заявлено 17,425 тыс. страховых случаев и урегулировано 20,596 тыс. Средняя выплата составила 71,4 тыс. рублей, что на 21% больше, чем годом ранее. Количество отказов в страховой выплате составило 3,268 тыс., снизившись на 26,2%. На долю выплат по договорам, заключенным с физическими лицами, пришлось 0,1%, на долю выплат по договорам, заключенным с юридическими лицами, пришлось 99,9%.

Уровень выплат, таким образом, сложился в размере 15%, тогда как годом ранее этот показатель составлял 12,3%.

Первое место в рейтинге крупнейших страховщиков по страхованию грузов принадлежит компании «СОГАЗ». Доля рынка, которую заняла компания в 1-м полугодии 2014 года, составляет 8,8%. Объем премий, собранный компанией за рассматриваемый период, составил 857,349 млн рублей, увеличившись на 6,5% по сравнению с аналогичным периодом предыдущего года. При этом выплаты составили 43,9 млн рублей. Таким образом, уровень выплат у компании сложился в размере 5,1%. Второе место принадлежит компании «Респект Полис» с показателем сборов 640,5 млн рублей, долей рынка 6,6% и темпами прироста 51%. Третье место заняла страховая компания «Независимая страховая группа» (510,2 млн рублей, доля 5,2%, сокращение на 26,1%).

**Компании-лидеры по страхованию грузов по итогам 1-го полугодия 2014 года.
Сведения о премиях (часть 1)**

№ п/п	Рег. №	Наименование организации	Город	Премии, 1-е пол. 2014, тыс. руб.	Доля, %	Премии, 1-е пол. 2013, тыс. руб.	Изм., %	Кол-во закл. договоров, 1-е пол. 2014, шт.
ИТОГО по РФ:				9 771 290	100.0	10 030 008	-2.6	847 461
1	1208	СОГАЗ	Москва	857 349	8.8	804 945	6.5	9 350
2	3492	РЕСПЕКТ-ПОЛИС	Химки	640 449	6.6	424 160	51.0	83
3	3847	НЕЗАВИСИМАЯ СТРАХОВАЯ ГРУППА	Москва	510 197	5.2	690 460	-26.1	2 652
4	3725	БАСТИОН-ЛАЙН	Видное	462 171	4.7	8 318	5 456.3	14
5	928	ИНГОССТРАХ	Москва	395 659	4.0	451 327	-12.3	29 515
6	139	АКТИВ	Москва	395 135	4.0	361 125	9.4	583
7	3064	БОРОВИЦКОЕ СО	Москва	380 859	3.9	371 124	2.6	14
8	290	АЛЬЯНС	Москва	373 584	3.8	421 109	-11.3	3 673
9	1298	КАПИТАЛ СТРАХОВАНИЕ	Когалым	331 043	3.4	284 892	16.2	232
10	977	РОСГОССТРАХ	Люберцы	271 951	2.8	500 552	-45.7	17 816
11	915	ПАРИ	Москва	269 862	2.8	263 135	2.6	398 961
12	1209	РЕСО-ГАРАНТИЯ	Москва	223 012	2.3	248 465	-10.2	15 842
13	1908	РЕГИОНГАРАНТ	Москва	221 872	2.3	205 074	8.2	4 220
14	3268	ПАРИТЕТ-СК	Москва	208 535	2.1	285 839	-27.0	77
15	1307	СОГЛАСИЕ	Москва	203 641	2.1	606 328	-66.4	6 114
16	3904	ОМЕГА	Мытищи	201 379	2.1	103 709	94.2	16
17	3526	ГИАЛИТ-ПОЛИС	Москва	187 004	1.9	205 154	-8.8	360
18	1834	ЭНЕРГОГАРАНТ	Москва	174 755	1.8	157 436	11.0	2 860
19	621	ВСК	Москва	162 221	1.7	190 827	-15.0	6 355
20	1284	ГРУППА РЕНЕССАНС СТРАХОВАНИЕ	Москва	149 174	1.5	149 642	-0.3	32 150
21	3975	МАКСИМУМ	Москва	146 706	1.5	0	-	62
22	3947	АИГ СТРАХОВАЯ КОМПАНИЯ	Москва	123 880	1.3	36 372	240.6	70
23	2239	АЛЬФАСТРАХОВАНИЕ	Москва	111 769	1.1	167 874	-33.4	2 139
24	3300	СПАССКИЕ ВОРОТА	Салехард	109 522	1.1	72 756	50.5	88 636
25	1083	ЦЮРИХ	Москва	100 551	1.0	144 129	-30.2	3 076
ИТОГО по 25-ке				7 212 280	73.8	7 154 752	0.8	624 870

Примечание: Данные об общероссийских темпах прироста (снижения) сектора в таблице могут отличаться от данных, публикуемых на сайте службы Банка России по финансовым рынкам, по причине уточнения надзорным органом общих данных за предыдущий период на момент публикации.

**Компании-лидеры по страхованию грузов по итогам 1-го полугодия 2014 года.
Сведения о выплатах (часть 2)**

№ п/п	Рег. №	Наименование организации	Выплаты, 1-е пол. 2014, тыс. руб.	Доля, %	Выплаты, 1-е пол. 2013, тыс. руб.	Изм., %	Уровень выплат, 1-е пол. 2014, %	Уровень выплат, 1-е пол. 2013, %	Урегул. стр. случаи, 1-е пол. 2014, шт.	Кол-во отказов в страх. выплате, 1-е пол. 2014, шт.
ИТОГО по РФ:			1 470 532	100.0	1 238 533	18.7	15.0	12.3	20 596	3 268
1	1208	СОГАЗ	43 882	3.0	41 462	5.8	5.1	5.2	213	16
2	3492	РЕСПЕКТ-ПОЛИС	0	0.0	3 494	-100.0	0.0	0.8	0	0
3	3847	НЕЗАВИСИМАЯ СТРАХОВАЯ ГРУППА	1 788	0.1	2 880	-37.9	0.4	0.4	88	0
4	3725	БАСТИОН-ЛАЙН	0	0.0	0	-	0.0	0.0	0	0
5	928	ИНГОССТРАХ	97 474	6.6	72 259	34.9	24.6	16.0	955	182
6	139	АКТИВ	84	0.0	355	-76.3	0.0	0.1	4	3
7	3064	БОРОВИЦКОЕ СО	0	0.0	0	-	0.0	0.0	0	0
8	290	АЛЬЯНС	193 014	13.1	212 098	-9.0	51.7	50.4	11 736	1 857
9	1298	КАПИТАЛ СТРАХОВАНИЕ	4 271	0.3	101	4 128.7	1.3	0.0	41	0
10	977	РОСГОССТРАХ	88 811	6.0	33 514	165.0	32.7	6.7	129	7
11	915	ПАРИ	87 026	5.9	91 888	-5.3	32.2	34.9	238	15
12	1209	РЕСО-ГАРАНТИЯ	40 795	2.8	38 153	6.9	18.3	15.4	110	9

СТРАХОВАНИЕ В РОССИИ

№ п/п	Рег. №	Наименование организации	Выплаты, 1-е пол. 2014, тыс. руб.	Доля, %	Выплаты, 1-е пол. 2013, тыс. руб.	Изм., %	Уровень выплат, 1-е пол. 2014, %	Уровень выплат, 1-е пол. 2013, %	Урегул. стр. случаи, 1-е пол. 2014, шт.	Кол-во отказов в страх. выплате, 1-е пол. 2014, шт.
13	1908	РЕГИОНГАРАНТ	0	0.0	828	-100.0	0.0	0.4	0	0
14	3268	ПАРИТЕТ-СК	3 423	0.2	4 677	-26.8	1.6	1.6	12	6
15	1307	СОГЛАСИЕ	15 027	1.0	22 782	-34.0	7.4	3.8	206	24
16	3904	ОМЕГА	10 270	0.7	2 385	330.6	5.1	2.3	3	0
17	3526	ГИАЛИТ-ПОЛИС	0	0.0	75 666	-100.0	0.0	36.9	0	0
18	1834	ЭНЕРГОГАРАНТ	18 713	1.3	33 051	-43.4	10.7	21.0	43	13
19	621	ВСК	49 975	3.4	34 530	44.7	30.8	18.1	169	16
20	1284	ГРУППА РЕНЕССАНС СТРАХОВАНИЕ	42 103	2.9	23 225	81.3	28.2	15.5	3 342	865
21	3975	МАКСИМУМ	103 648	7.0	0	-	70.7	-	4	0
22	3947	АИГ СТРАХОВАЯ КОМПАНИЯ	44 008	3.0	20 947	110.1	35.5	57.6	38	0
23	2239	АЛЬФАСТРАХОВАНИЕ	4 036	0.3	96 636	-95.8	3.6	57.6	159	3
24	3300	СПАССКИЕ ВОРОТА	11 561	0.8	9 954	16.1	10.6	13.7	83	28
25	1083	ЦЮРИХ	46 614	3.2	70 964	-34.3	46.4	49.2	1 233	58
		ИТОГО по 25-ке	906 523	61.6	891 849	1.6	12.6	12.5	18 806	3 102

Примечание: Данные об общероссийских темпах прироста (снижения) сектора в таблице могут отличаться от данных, публикуемых на сайте службы Банка России по финансовым рынкам, по причине уточнения надзорным органом общих данных за предыдущий период на момент публикации.

**Компании-лидеры по страхованию грузов по итогам 1-го полугодия 2014 года.
Сведения о средней премии и средней выплате (часть 3)**

№ п/п	Рег. №	Наименование организации	Город	Ср. премия, 1-е пол. 2014, тыс. руб.	Ср. выплата, 1-е пол. 2014, тыс. руб.
		ИТОГО по РФ:		11.5	71.4
1	1208	СОГАЗ	Москва	91.7	206.0
2	3492	РЕСПЕКТ-ПОЛИС	Химки	7 716.3	-
3	3847	НЕЗАВИСИМАЯ СТРАХОВАЯ ГРУППА	Москва	192.4	20.3
4	3725	БАСТИОН-ЛАЙН	Видное	33 012.2	-
5	928	ИНГОССТРАХ	Москва	13.4	102.1
6	139	АКТИВ	Москва	677.8	21.0
7	3064	БОРОВИЦКОЕ СО	Москва	27 204.2	-
8	290	АЛЪЯНС	Москва	101.7	16.4
9	1298	КАПИТАЛ СТРАХОВАНИЕ	Когалым	1 426.9	104.2
10	977	РОСГОССТРАХ	Люберцы	15.3	688.5
11	915	ПАРИ	Москва	0.7	365.7
12	1209	РЕСО-ГАРАНТИЯ	Москва	14.1	370.9
13	1908	РЕГИОНГАРАНТ	Москва	52.6	-
14	3268	ПАРИТЕТ-СК	Москва	2 708.2	285.3
15	1307	СОГЛАСИЕ	Москва	33.3	72.9
16	3904	ОМЕГА	Мытищи	12 586.2	3 423.3
17	3526	ГИАЛИТ-ПОЛИС	Москва	519.5	-
18	1834	ЭНЕРГОГАРАНТ	Москва	61.1	435.2
19	621	ВСК	Москва	25.5	295.7
20	1284	ГРУППА РЕНЕССАНС СТРАХОВАНИЕ	Москва	4.6	12.6
21	3975	МАКСИМУМ	Москва	2 366.2	25 912.0
22	3947	АИГ СТРАХОВАЯ КОМПАНИЯ	Москва	1 769.7	1 158.1
23	2239	АЛЬФАСТРАХОВАНИЕ	Москва	52.3	25.4
24	3300	СПАССКИЕ ВОРОТА	Салехард	1.2	139.3
25	1083	ЦЮРИХ	Москва	32.7	37.8
		ИТОГО по 25-ке		11.5	48.2

АГРОСТРАХОВАНИЕ СТАЛО ЛИДЕРОМ ПО РОСТУ ПРЕМИЙ В 1-М ПОЛУГОДИИ 2014 ГОДА

Темпы прироста премий в агростраховании оказались самыми высокими в 1-м полугодии 2014 года, оставив далеко позади классические имущественные виды страхования и страхование ответственности. Этот рост предопределялся финансовой поддержкой аграриев со стороны государства: по программе господдержки растениеводам и животноводам компенсируется 50% расходов на страховую премию по страхованию урожая и поголовья.

По данным Центробанка РФ, в 1-м полугодии 2014 года общий объем страховых премий, полученных российскими агростраховщиками, увеличился по сравнению с показателем января–июня прошлого года, по уточненным данным, на 34% и достиг 8,823 млрд рублей. В 1-м полугодии 2014 года в секторе сельхозстрахования вела страховую деятельность 61 страховая компания (или около 14,4% зарегистрированных российских страховщиков). За рассматриваемый период страховщики заключили 82,921 тыс. договоров, тогда как в аналогичном периоде предыдущего года этот показатель составил 100,92 тыс. (сокращение на 17,8%). Средняя премия составила 106,4 тыс. рублей, что на 67% больше, чем годом ранее. Количество действовавших договоров составило 146,405 тыс. штук. На долю премий по договорам, заключенным с физическими лицами, пришлось 4,3%, на долю премий по договорам, заключенным с юридическими лицами, пришлось 95,7%.

«Сегмент страхования сельхозрисков (с господдержкой и без) оказался одним из самых быстрорастущих среди всех направлений страхования в РФ по итогам первого полугодия», – прокомментировал агентству «Интерфакс-АФИ» данные Центробанка за этот период президент Национального союза агростраховщиков (НСА) Корней Биждов. При этом, по его словам, «сельскохозяйственное страхование росло быстрее рынка страхования РФ в целом». «В сельхозстраховании прирост показателя сборов оказался в 4,4 раза выше, чем в целом по страховому рынку, где за первое полугодие увеличение премий наблюдалось на уровне 8,5%. Даже динамично развивающийся сегмент страхования жизни (связанный с ростом объемов кредитования) показал увеличение сборов за период на уровне 30,4%», – сказал глава НСА.

«Увеличилась доля премий по сельхозстрахованию (с господдержкой и без) в общей структуре рынка РФ. Сегодня она составляет 1,7% по сравнению с 1,4% годом ранее, – отметил К.Биждов. – По итогам первого полугодия 2014 года сегмент сельхозстрахования близок по удельному весу к сегменту страхования грузов (1,9%), значительно превосходит сегмент ОПО, доля которого равна 1,1%, или морского страхования – 0,7%».

СТРАХОВАНИЕ С СУБСИДИЯМИ – ДРАЙВЕР РОСТА В АГРОСТРАХОВАНИИ В РФ

Тенденция прошлого года по сокращению объемов сельхозстрахования без господдержки при быстром росте сегмента страхования с господдержкой сохраняется, заявил глава НСА, комментируя результаты статистики по агрострахованию в 1-м полугодии текущего года.

«Страховая премия по договорам сельскохозяйственного страхования с господдержкой увеличилась на 51,2% – с 5,1 млрд рублей в первом полугодии 2013 года до 7,713 млрд рублей в 2014 году. При этом объем премии по страхованию сельхозрисков на условиях без господдержки сократился на 16,6% – до 1,1 млрд рублей по сравнению с 1,3 млрд рублей в соответствующий период прошлого года», – отметил он

К.Биждов напомнил, что «с осени 2013 года в России запущена система господдержки страхования сельхозживотных. Благодаря этой программе значительная часть рисков, страховавшихся полностью на коммерческой основе, «перетекла» в сектор субсидированного страхования животных». С другой стороны, по его мнению, "процесс сокращения объемов полностью коммерческого сельхозстрахования объясняется тенденциями в самом секторе АПК, в том числе в области кредитования».

ВТОРОЙ ГОД СПОКОЙНЫХ ВЫПЛАТ

Выплаты по сельскохозяйственному страхованию за январь–июнь 2014 года составили 2,181 млрд. рублей, из которых 1,254 млрд рублей пришлось на страхование сельхозрисков на условиях господдержки и 927,3 млн рублей – на сельхозстрахование без господдержки. По сравнению с анало-

гичным периодом 2013 года общий объем выплат по страхованию с господдержкой и без таковой сократился на 19%. Средняя выплата составила 526,8 тыс. рублей, что на 17,3% больше, чем годом ранее. Количество отказов в страховой выплате составило 398 штук, что на 31,1% меньше, чем в 1-м полугодии 2013 года. На долю выплат по договорам, заключенным с физическими лицами, пришлось 4,3%, на долю выплат по договорам, заключенным с юридическими лицами, пришлось 95,7%.

Уровень выплат, таким образом, сложился в размере 24,7%, тогда как годом ранее этот показатель составлял 41,8%.

Глава НСА подчеркнул, что 2014 год отмечен хорошим урожаем зерновых. «Для растениеводства год был исключительно благоприятным», – признал он. С этим связано снижение размера выплат, считает К.Биждов. По его мнению, предыдущий, 2013-й, год «также был относительно благополучным для страны в целом с точки зрения неблагоприятных природных явлений – исключение составил Дальний Восток. Такая тенденция должна страховщиков насторожить – есть вероятность, что ближайшие годы могут пройти под знаком повышенной убыточности для аграриев».

К.Биждов уточнил, что анализ НСА за 1-е полугодие 2014 года проводился с учетом страхования яровых посевов и многолетних культур, а также сельскохозяйственных животных как на условиях господдержки, так и по несубсидируемым договорам. К обоим типам договоров относятся заявленные и урегулированные убытки 1-го полугодия 2014 года, в том числе учтены переходящие выплаты по договорам прошлого года страхования озимых посевов осени 2013 года.

По данным НСА, всего по всем видам сельхозстрахования (с господдержкой и без) в 1-м полугодии текущего года было заявлено 3,5 тыс. убытков, урегулировано примерно 4,2 тыс. убытков (данные об убытках включают урегулирование страховых случаев по договорам, заключенным в предыдущий год).

Из них по страхованию с господдержкой было заявлено 358 убытков. В 1-м полугодии 2014 года был урегулирован 771 убыток. По страхованию без господдержки было заявлено 3,16 тыс. убытков, урегулировано 3,37 тыс. убытков (с учетом прошлогодних). Для сравнения: за первое полугодие 2013 года в совокупности было заявлено 5,3 тыс. убытков и урегулировано 5,9 тыс. убытков, из которых по страхованию с господдержкой было заявлено 418 и урегулировано 542 убытка, по страхованию без господдержки – заявлено 4,8 тыс. убытков и урегулировано 5,4 тыс. убытков.

ЛИДЕРСТВО В ОБЪЕМАХ АГРОСТРАХОВАНИЯ ПРИХОДИТСЯ НА ДОЛЮ ЮРЛИЦ

Страхование с господдержкой в настоящее время является услугой, ориентированной преимущественно на корпоративных клиентов, – это связано в том числе с существующей нормативной базой, отметил К.Биждов. Из 4,309 тыс. договоров агрострахования, заключенных на условиях господдержки, только 155 договоров заключено с физическими лицами, ведущими индивидуальное хозяйство. Подавляющая часть, или 4,154 тыс. договоров, защищают риски юридических лиц.

В корпоративном сегменте сельхозстрахования по отношению к аналогичному периоду прошлого года произошли существенные перемены, отмечают в НСА. Число вновь заключенных договоров с господдержкой выросло на 40,0%, число несубсидируемых договоров сельхозстрахования с юридическими лицами сократилось на 15,1%. «Данные могут свидетельствовать о перераспределении части договоров в пользу агрострахования с господдержкой», – сказал президент НСА.

В целом в 1-м полугодии 2014 года премия по страхованию предприятий АПК увеличилась на 40,1% – до 8,4 млрд рублей. В то же время в страховании сельскохозяйственных рисков физических лиц наблюдается противоположная тенденция – осязаемое сокращение данного сегмента. Число вновь заключенных договоров на условиях господдержки сократилось на 54,4% по сравнению с 1-м полугодием 2013 года.

В целом премия по страхованию аграриев – физических лиц сократилась на 6,4%. «Направление страхования физических лиц не играет существенной роли в формировании бизнеса по агрострахованию», – отметил К.Биждов.

НА 10 РЕГИОНОВ-ЛИДЕРОВ В АГРОСТРАХОВАНИИ ПРИХОДИТСЯ 53,7% ПРЕМИИ ПО ДОГОВОРАМ С ГОСПОДДЕРЖКОЙ

Крупнейшим рынком по сельхозстрахованию с господдержкой в России остается Краснодарский край (740,8 млн рублей премии), на втором месте – Республика Татарстан (733,1 млн рублей). Третье место, согласно статистике ЦБ РФ, заняла Москва (521,1 млн рублей) как регион, являющийся местом заключения договоров крупными холдингами. Пятерку региональных лидеров замыкают Саратовская область и Ставропольский край. Всего на 10 регионов-лидеров приходится 53,7% премии по агрострахованию с господдержкой. Таким образом, по данным НСА, «на 10 регионов-лидеров по показателю собранных премий в агростраховании приходится 53,7% премии по договорам с господдержкой».

«Успех развития агрострахования в конкретном регионе напрямую зависит от мер, предпринимаемых региональным органом АПК по организации системы агрострахования, – убежден К.Биждов. – Такие меры включают как прозрачную систему субсидирования, так и проведение разъяснительной работы среди аграриев, внимание к развитию сети метеостанций, качеству сельхозотчетности. Примерами «продвинутых» с точки зрения такой организации регионов могут служить Краснодарский край, Ставропольский край, Республика Татарстан».

«Негативный пример в этом отношении, – полагает К.Биждов, – подает Алтайский край – житница Сибири, где за полгода заключено всего 9 договоров агрострахования с господдержкой».

При этом по показателю заключенных за 1-е полугодие 2014 года договоров сельхозстрахования с господдержкой лидирует Воронежская область, на втором месте – Иркутская область, на третьем – Республика Татарстан. «Всего на первые 10 регионов-лидеров агрострахования по количеству заключенных договоров страхования с господдержкой приходится 62,1% общего числа таких договоров в целом по стране», – привели данные региональной статистики в агростраховании агентству в НСА.

СИЛЬНЫЕ ИГРОКИ СТАЛИ ОСТОРОЖНЕЕ В АГРОСТРАХОВАНИИ

Как сообщалось ранее, катастрофические убытки прошлых лет в секторе агрострахования и высокий риск мошенничества вынудили некоторые крупные страховые компании практически уйти с этого рынка.

Так, в 2014 году пересмотрел свою стратегию и практически отказался от набора портфеля аграрных рисков «Ингосстрах», который традиционно сохранял свое присутствие в этом сегменте, сообщил журналистам генеральный директор компании Михаил Волков. С осторожностью подходит к данному направлению деятельности компания «СОГАЗ», которая в 2013 году получила соответствующую лицензию и присоединилась к НСА. Как сообщил недавно глава страховой группы Сергей Иванов, компания не планирует активно расширять свой портфель аграрных рисков, работает в этом секторе по просьбе клиентов, пока ограничивается участием в страховании сельхозживотных на условиях господдержки.

Об осторожной позиции по отношению к агрострахованию заявила и генеральный директор СК «МАКС» Надежда Мартыанова – «из-за опасения мошенников». «Эксперты в аграрном бизнесе меня не раз предупреждали: если вы лично не знаете руководителя агропредприятия, не представляете, какие цели в действительности он преследует, не страхуйте риски этого предприятия. Бизнес сельхозстрахования – сложный и тонкий, угрозы мошенничества слишком высоки», – пояснила Н.Мартыанова агентству «Интерфакс-АФИ».

«Действительно, в 2014 году некоторые рыночные компании – члены НСА пересмотрели свой наступательный подход к агрострахованию на основе негативного опыта, накопленного в период 2008–2012 годов – еще до введения новой системы агрострахования, – отметил К.Биждов. – Как правило, это связано с корректировкой общей стратегии компаний акционерами. Тем не менее, на рынке остаются крупные и средние компании, которые продолжают активную работу с сельхозтоваропроизводителями. Об этом свидетельствует, в частности, тот факт, что суммарный портфель компаний НСА по агрострахованию с господдержкой вырос по отношению к первому полугодию 2013 года на 15,0%».

К.Биждов убежден, что риск, связанный с мошенничествами в аграрном сегменте, также остается. «Мы снова видим на рынке признаки активизации деятельности компаний, ориентированных на использование различных «схем» нецелевого использования бюджетных страховых субсидий аграри-

ям. В ряде регионов наблюдается рост количества договоров, заключенных страховщиками, которые еще недавно агрострахованием с господдержкой не занимались, а теперь этот сложный вид является основным видом их деятельности, – пояснил он. – Однако это не столько проблема страхового рынка, сколько государства: такие практики прежде всего порождаются спросом со стороны «потребителей», осваивающих бюджетные деньги в секторе АПК, и «осваиваются» не только страховые субсидии».

Тем не менее он считает агрострахование в России «перспективным сегментом, который может обеспечить прирост рынка». Это возможно «при правильном подходе к андеррайтингу рисков и адекватном среднесрочном планировании». «Следует учесть, что сам сектор АПК в России сегодня является растущим сегментом – в 2013 году его рост в 5 раз превысил скорость роста ВВП страны», – сказал президент НСА. По данным Росстата, ВВП РФ в 2013 году вырос на 1,3%, сельхозпроизводство – на 6,2%.

Первое место в рейтинге крупнейших страховщиков по сельхозстрахованию принадлежит компании «Росгосстрах». Доля рынка, которую заняла компания в 1-м полугодии 2014 года, составила 12,6%. Объем премий, собранный компанией за рассматриваемый период, составил 1,115 млрд рублей, увеличившись на 11,8% по сравнению с аналогичным периодом предыдущего года. При этом выплаты составили 523,8 млн рублей. Таким образом, уровень выплат у компании сложился в размере 47%. Второе место принадлежит компании «РСХБ-Страхование» с показателем сборов 672,4 млн рублей, долей рынка 7,6% и темпами прироста 61,9%. Третье место заняла страховая компания «Купеческое» (628,3 млн рублей, доля 7,1%, прирост 71,3%).

Компании-лидеры по страхованию сельскохозяйственных рисков по итогам 1-го полугодия 2014 года. Сведения о премиях (часть 1)

№ п/п	Рег. №	Наименование организации	Город	Премии, 1-е пол. 2014, тыс. руб.	Доля, %	Премии, 1-е пол. 2013, тыс. руб.	Изм., %	Кол-во закл. до-гово-ров, 1-е пол. 2014, шт.
		ИТОГО по РФ:		8 822 731	100.0	6 432 783	37.2	82 921
1	977	РОСГОССТРАХ	Люберцы	1 114 929	12.6	997 213	11.8	61 028
2	2947	РСХБ-СТРАХОВАНИЕ	Москва	672 368	7.6	415 267	61.9	2 245
3	2792	КУПЕЧЕСКОЕ	Омск	628 321	7.1	366 889	71.3	276
4	776	МРСК	Москва	527 147	6.0	694 851	-24.1	177
5	3704	ЕВРОСТРАХОВАНИЕ	Новосибирск	504 530	5.7	85 457	490.4	268
6	1927	ПОЛИС	Орел	446 579	5.1	195 666	128.2	378
7	3084	НПСК	Москва	427 019	4.8	866 212	-50.7	181
8	3725	БАСТИОН-ЛАЙН	Видное	400 770	4.5	0	-	86
9	3334	ПОДДЕРЖКА.ИРКУТСК	Иркутск	379 110	4.3	387 420	-2.1	489
10	2239	АЛЬФАСТРАХОВАНИЕ	Москва	300 317	3.4	53 729	458.9	497
11	3775	АГРОС	Балашиха	279 082	3.2	11 870	2 251.2	79
12	796	АВАНГАРД-ГАРАНТ	Москва	257 579	2.9	221 047	16.5	44
13	3553	СПЕЦСТРАХ	Москва	256 293	2.9	0	-	209
14	2632	РОДИНА	Москва	234 126	2.7	17 493	1 238.4	285
15	1259	НАЦИОНАЛЬНЫЙ СТРАХОВОЙ ДОМ	Москва	226 420	2.6	84 732	167.2	147
16	903	МЕЖРЕГИОНАЛЬНАЯ СК АСКО	Ярославль	214 306	2.4	58 183	268.3	97
17	1383	ПОДДЕРЖКА	Чебоксары	200 381	2.3	23 920	737.7	4 270
18	1911	БАЛТ-СТРАХОВАНИЕ	Москва	198 664	2.3	201 991	-1.6	77
19	1155	СЕВЕРНАЯ КАЗНА	Екатеринбург	193 527	2.2	65 324	196.3	181
20	3347	ЕРМАК	Балашиха	160 706	1.8	399 439	-59.8	39
21	3116	НАСКО ТАТАРСТАН	Казань	157 742	1.8	176 978	-10.9	1 190
22	3920	АВАНГАРД ПОЛИС	Москва	129 814	1.5	76 220	70.3	48
23	1852	РСТК	Химки	122 158	1.4	187 370	-34.8	70
24	1145	СОЮЗ	Ростов-на-Дону	114 005	1.3	73 108	55.9	41
25	621	ВСК	Москва	78 985	0.9	66 683	18.4	1 734
		ИТОГО по 25-ке		8 224 878	93.2	5 727 062	43.6	74 136

Примечание: Данные об общероссийских темпах прироста (снижения) сектора в таблице могут отличаться от данных, публикуемых на сайте службы Банка России по финансовым рынкам, по причине уточнения надзорным органом общих данных за предыдущий период на момент публикации.

**Компании-лидеры по страхованию сельскохозяйственных рисков
по итогам 1-го полугодия 2014 года. Сведения о выплатах (часть 2)**

№ п/п	Рег. №	Наименование организации	Выплаты, 1-е пол. 2014, тыс. руб.	Доля, %	Выплаты, 1-е пол. 2013, тыс. руб.	Изм., %	Уровень выплат, 1-е пол. 2014, %	Уровень выплат, 1-е пол. 2013, %	Урегул. стр. случаи, 1-е пол. 2014, шт.	Кол-во отказов в страх. выплате, 1-е пол. 2014, шт.
ИТОГО по РФ:			2 181 437	100.0	2 691 880	-19.0	24.7	41.8	4 141	398
1	977	РОСГОССТРАХ	523 838	24.0	496 764	5.5	47.0	49.8	2 421	162
2	2947	РСХБ-СТРАХОВАНИЕ	118 424	5.4	187 575	-36.9	17.6	45.2	66	9
3	2792	КУПЕЧЕСКОЕ	117 929	5.4	336 875	-65.0	18.8	91.8	28	1
4	776	МРСК	115 808	5.3	96 185	20.4	22.0	13.8	46	0
5	3704	ЕВРОСТРАХОВАНИЕ	4 638	0.2	0	-	0.9	0.0	1	0
6	1927	ПОЛИС	128 440	5.9	297 392	-56.8	28.8	152.0	90	0
7	3084	НПСК	162 041	7.4	185 910	-12.8	37.9	21.5	49	0
8	3725	БАСТИОН-ЛАЙН	0	0.0	0	-	0.0	-	0	0
9	3334	ПОДДЕРЖКА.ИРКУТСК	164 048	7.5	46 902	249.8	43.3	12.1	200	0
10	2239	АЛЬФАСТРАХОВАНИЕ	6 222	0.3	72 445	-91.4	2.1	134.8	19	6
11	3775	АГРОС	0	0.0	0	-	0.0	0.0	0	0
12	796	АВАНГАРД-ГАРАНТ	0	0.0	9 808	-100.0	0.0	4.4	0	0
13	3553	СПЕЦСТРАХ	0	0.0	0	-	0.0	-	0	0
14	2632	РОДИНА	2 903	0.1	0	-	1.2	0.0	14	0
15	1259	НАЦИОНАЛЬНЫЙ СТРАХОВОЙ ДОМ	42 224	1.9	76 248	-44.6	18.6	90.0	41	0
16	903	МЕЖРЕГИОНАЛЬНАЯ СК АСКО	0	0.0	0	-	0.0	0.0	0	0
17	1383	ПОДДЕРЖКА	89 720	4.1	5 132	1 648.2	44.8	21.5	285	2
18	1911	БАЛТ-СТРАХОВАНИЕ	28 766	1.3	0	-	14.5	0.0	12	0
19	1155	СЕВЕРНАЯ КАЗНА	8 851	0.4	209	134.9	4.6	0.3	22	0
20	3347	ЕРМАК	14 652	0.7	2 319	531.8	9.1	0.6	12	4
21	3116	НАСКО ТАТАРСТАН	2 694	0.1	92 139	-97.1	1.7	52.1	57	0
22	3920	АВАНГАРД ПОЛИС	81 223	3.7	0	-	62.6	0.0	73	4
23	1852	РСТК	30	0.0	0	-	0.0	0.0	1	0
24	1145	СОЮЗ	0	0.0	0	-	0.0	0.0	0	0
25	621	ВСК	5 520	0.3	26 784	-79.4	7.0	40.2	70	8
ИТОГО по 25-ке			1 617 971	74.2	1 932 687	-16.3	19.7	730.0	3 507	196

Примечание: Данные об общероссийских темпах прироста (снижения) сектора в таблице могут отличаться от данных, публикуемых на сайте службы Банка России по финансовым рынкам, по причине уточнения надзорным органом общих данных за предыдущий период на момент публикации.

**Компании-лидеры по страхованию сельскохозяйственных рисков
по итогам 1-го полугодия 2014 года. Сведения о средней премии и средней выплате (часть 3)**

№ п/п	Рег. №	Наименование организации	Город	Ср. премия, 1-е пол. 2014, тыс. руб.	Ср. выплата, 1-е пол. 2014, тыс. руб.
ИТОГО по РФ:				106.4	526.8
1	977	РОСГОССТРАХ	Люберцы	18.3	216.4
2	2947	РСХБ-СТРАХОВАНИЕ	Москва	299.5	1 794.3
3	2792	КУПЕЧЕСКОЕ	Омск	2 276.5	4 211.8
4	776	МРСК	Москва	2 978.2	2 517.6
5	3704	ЕВРОСТРАХОВАНИЕ	Новосибирск	1 882.6	4 638.0
6	1927	ПОЛИС	Орел	1 181.4	1 427.1
7	3084	НПСК	Москва	2 359.2	3 307.0
8	3725	БАСТИОН-ЛАЙН	Видное	4 660.1	-
9	3334	ПОДДЕРЖКА.ИРКУТСК	Иркутск	775.3	820.2
10	2239	АЛЬФАСТРАХОВАНИЕ	Москва	604.3	327.5
11	3775	АГРОС	Балашиха	3 532.7	-
12	796	АВАНГАРД-ГАРАНТ	Москва	5 854.1	-
13	3553	СПЕЦСТРАХ	Москва	1 226.3	-

СТРАХОВАНИЕ В РОССИИ

№ п/п	Рег. №	Наименование организации	Город	Ср. премия, 1-е пол. 2014, тыс. руб.	Ср. выплата, 1-е пол. 2014, тыс. руб.
14	2632	РОДИНА	Москва	821.5	207.4
15	1259	НАЦИОНАЛЬНЫЙ СТРАХОВОЙ ДОМ	Москва	1 540.3	1 029.9
16	903	МЕЖРЕГИОНАЛЬНАЯ СК АСКО	Ярославль	2 209.3	-
17	1383	ПОДДЕРЖКА	Чебоксары	46.9	314.8
18	1911	БАЛТ-СТРАХОВАНИЕ	Москва	2 580.1	2 397.2
19	1155	СЕВЕРНАЯ КАЗНА	Екатеринбург	1 069.2	402.3
20	3347	ЕРМАК	Балашиха	4 120.7	1 221.0
21	3116	НАСКО ТАТАРСТАН	Казань	132.6	47.3
22	3920	АВАНГАРД ПОЛИС	Москва	2 704.5	1 112.6
23	1852	РСТК	Химки	1 745.1	30.0
24	1145	СОЮЗ	Ростов-на-Дону	2 780.6	-
25	621	ВСК	Москва	45.6	78.9
		<i>ИТОГО по 25-ке</i>		110.9	461.4

СТРАХОВАНИЕ ИМУЩЕСТВА ЮРИДИЧЕСКИХ ЛИЦ (КРОМЕ ТРАНСПОРТА И ГРУЗОВ)

В 1-м полугодии 2014 года в секторе страхования имущества юридических лиц (кроме транспорта и грузов) вели страховую деятельность 228 страховых компаний (или около 53,6% зарегистрированных российских страховщиков). За рассматриваемый период страховщики собрали 60,269 млрд рублей премий по данному виду страхования, что выше аналогичного показателя предыдущего года на 4,2%. За 1-е полугодие 2014 года страховщики заключили 246,847 тыс. договоров, тогда как в 1-м полугодии 2013 года – 316,047 тыс. (сокращение на 21,9%). Средняя премия составила 244,2 тыс. рублей, увеличившись на 33,4% по сравнению с аналогичным периодом 2013 года. Количество действовавших договоров составило 531,911 тыс. штук.

Выплаты по страхованию имущества юридических лиц в 1-м полугодии 2014 года составили 10,596 млрд рублей, что ниже аналогичного показателя предыдущего года на 21,7%. Страховщикам было заявлено 15,170 тыс. страховых случаев и урегулировано 13,318 тыс. Средняя выплата по урегулированным страховым случаям составила 795,6, снизившись на 15,1% по сравнению с аналогичным периодом 2013 года. Количество отказов в страховой выплате составило 2,154 тыс., увеличившись на 10%.

Уровень выплат, таким образом, сложился в размере 17,6%, тогда как годом ранее этот показатель составлял 23,4%.

Первое место в рейтинге крупнейших страховщиков по страхованию имущества юридических лиц (кроме транспорта и грузов) принадлежит компании «СОГАЗ». Доля рынка, которую заняла компания в 1-м полугодии 2014 года, составляет 34,4%. Объем премий, собранный компанией за рассматриваемый период, составил 20,748 млрд рублей, увеличившись на 7,5% по сравнению с аналогичным показателем предыдущего года. При этом выплаты составили почти 2,366 млрд рублей. Таким образом, уровень выплат у компании сложился в размере 11,4%. Второе место принадлежит компании «Ингосстрах» с показателем сборов 7,5 млрд рублей, долей рынка 12,4% и темпами прироста 139,5%. Третье место заняла страховая компания «Росгосстрах» (3 млрд рублей, доля 4,9%, снижение на 60,4%).

Компании-лидеры по страхованию имущества юридических лиц (кроме транспорта и грузов) по итогам 1-го полугодия 2014 года. Сведения о премиях (часть 1)

№ п/п	Рег. №	Наименование организации	Город	Премии, 1-е пол. 2014, тыс. руб.	Доля, %	Премии, 1-е пол. 2013, тыс. руб.	Изм., %	Кол-во закл. договоров, 1-е пол. 2014, шт.
		ИТОГО по РФ:		60 268 572	100.0	57 852 681	4.2	246 847
1	1208	СОГАЗ	Москва	20 747 558	34.4	19 305 307	7.5	20 585
2	928	ИНГОССТРАХ	Москва	7 461 757	12.4	3 115 771	139.5	22 439
3	977	РОСГОССТРАХ	Люберцы	2 958 438	4.9	7 474 701	-60.4	25 975

ИТОГИ 1-ГО ПОЛУГОДИЯ 2014 ГОДА

№ п/п	Рег. №	Наименование организации	Город	Премии, 1-е пол. 2014, тыс. руб.	Доля, %	Премии, 1-е пол. 2013, тыс. руб.	Изм., %	Кол-во закл. до-гово-ров, 1-е пол. 2014, шт.
4	2239	АЛЬФАСТРАХОВАНИЕ	Москва	2 953 971	4.9	1 627 765	81.5	17 593
5	1298	КАПИТАЛ СТРАХОВАНИЕ	Когалым	2 435 259	4.0	3 068 805	-20.6	893
6	621	ВСК	Москва	1 555 938	2.6	1 642 604	-5.3	30 003
7	1864	ТРАНСНЕФТЬ	Москва	1 410 074	2.3	1 398 427	0.8	1 188
8	3116	НАСКО ТАТАРСТАН	Казань	1 341 530	2.2	300 670	346.2	1 035
9	1209	РЕСО-ГАРАНТИЯ	Москва	1 148 507	1.9	1 804 166	-36.3	17 568
10	3398	ВТБ СТРАХОВАНИЕ	Москва	1 139 317	1.9	960 574	18.6	6 803
11	1307	СОГЛАСИЕ	Москва	929 164	1.5	1 240 627	-25.1	10 935
12	3834	СО ПОМОЩЬ	Санкт-Петербург	882 306	1.5	833 816	5.8	378
13	3229	СТРАХОВАЯ БИЗНЕС ГРУППА НАЦИОНАЛЬНАЯ СТРАХОВАЯ ГРУППА	Воронеж	776 995	1.3	565 515	37.4	735
14	1826	СПУТНИК	Долгопрудный	748 669	1.2	891 829	-16.1	476
15	3541	СПУТНИК	Москва	703 494	1.2	265 930	164.5	63
16	3127	СУРГУТНЕФТЕГАЗ	Сургут	646 727	1.1	305 087	112.0	1 941
17	290	АЛЬЯНС	Москва	584 554	1.0	502 093	16.4	3 736
18	1834	ЭНЕРГОГАРАНТ	Москва	505 236	0.8	492 501	2.6	8 075
19	1284	ГРУППА РЕНЕССАНС СТРАХОВАНИЕ	Москва	475 320	0.8	521 844	-8.9	2 447
20	3947	АИГ СТРАХОВАЯ КОМПАНИЯ	Москва	467 497	0.8	103 074	353.6	282
21	1216	ЧУЛПАН	Альметьевск	465 673	0.8	163 756	184.4	237
22	1621	ЯКОРЬ	Москва	444 955	0.7	106 192	319.0	254
23	1641	ГЕФЕСТ	Москва	431 507	0.7	748 104	-42.3	971
24	159	РУССКИЙ СТРАХОВОЙ ЦЕНТР	Москва	376 900	0.6	127 472	195.7	139
25	1083	ЦЮРИХ	Москва	350 157	0.6	230 618	51.8	1 958
		ИТОГО по 25-ке		51 941 503	86.2	47 797 248	8.7	176 709

Компании-лидеры по страхованию имущества юридических лиц (кроме транспорта и грузов) по итогам 1-го полугодия 2014 года. Сведения о выплатах (часть 2)

№ п/п	Рег. №	Наименование организации	Выплаты, 1-е пол. 2014, тыс. руб.	Доля, %	Выплаты, 1-е пол. 2013, тыс. руб.	Изм., %	Уро-вень выплат 1-е пол. 2014, %	Уро-вень выплат 1-е пол. 2013, %	Урегул. стр. случаи, 1-е пол. 2014, шт.	Кол-во отказов в страх. выплате, 1-е пол. 2014, шт.
		ИТОГО по РФ:	10 596 058	100.0	13 541 177	-21.7	17.6	23.4	13 318	2 154
1	1208	СОГАЗ	2 365 909	22.3	4 556 162	-48.1	11.4	23.6	897	136
2	928	ИНГОССТРАХ	1 668 942	15.8	1 597 678	4.5	22.4	51.3	1 710	531
3	977	РОСГОССТРАХ	409 700	3.9	845 849	-51.6	13.8	11.3	1 087	179
4	2239	АЛЬФАСТРАХОВАНИЕ	628 814	5.9	292 270	115.1	21.3	18.0	555	47
5	1298	КАПИТАЛ СТРАХОВАНИЕ	47 847	0.5	1 224 070	-96.1	2.0	39.9	7	1
6	621	ВСК	467 397	4.4	497 411	-6.0	30.0	30.3	1 044	149
7	1864	ТРАНСНЕФТЬ	898 573	8.5	172 231	421.7	63.7	12.3	559	157
8	3116	НАСКО ТАТАРСТАН	65 806	0.6	8 675	658.6	4.9	2.9	102	8
9	1209	РЕСО-ГАРАНТИЯ	352 826	3.3	504 747	-30.1	30.7	28.0	953	92
10	3398	ВТБ СТРАХОВАНИЕ	179 096	1.7	102 784	74.2	15.7	10.7	168	6
11	1307	СОГЛАСИЕ	139 006	1.3	333 614	-58.3	15.0	26.9	1 195	92
12	3834	СО ПОМОЩЬ	4 858	0.0	14 667	-66.9	0.6	1.8	17	4
13	3229	СТРАХОВАЯ БИЗНЕС ГРУППА	8 857	0.1	296	2 892.2	1.1	0.1	7	2
14	1826	НАЦИОНАЛЬНАЯ СТРАХОВАЯ ГРУППА	8 249	0.1	5 090	62.1	1.1	0.6	155	142
15	3541	СПУТНИК	0	0.0	4 343	-100.0	0.0	1.6	0	0
16	3127	СУРГУТНЕФТЕГАЗ	228 043	2.2	241 023	-5.4	35.3	79.0	639	42
17	290	АЛЬЯНС	82 786	0.8	131 183	-36.9	14.2	26.1	312	32
18	1834	ЭНЕРГОГАРАНТ	57 320	0.5	11 785	386.4	11.3	2.4	213	0
19	1284	ГРУППА РЕНЕССАНС СТРАХОВАНИЕ	103 125	1.0	134 240	-23.2	21.7	25.7	180	14

СТРАХОВАНИЕ В РОССИИ

№ п/п	Рег. №	Наименование организации	Выплаты, 1-е пол. 2014, тыс. руб.	Доля, %	Выплаты, 1-е пол. 2013, тыс. руб.	Изм., %	Уро-вень выплат 1-е пол. 2014, %	Уро-вень выплат 1-е пол. 2013, %	Урегул. стр. случаи, 1-е пол. 2014, шт.	Кол-во отказов в страх. выплате, 1-е пол. 2014, шт.
20	3947	АИГ СТРАХОВАЯ КОМПАНИЯ	1 933	0.0	40 520	-95.2	0.4	39.3	26	0
21	1216	ЧУЛПАН	86 198	0.8	3 928	2 094.5	18.5	2.4	8	0
22	1621	ЯКОРЬ	6 254	0.1	581	976.4	1.4	0.5	8	1
23	1641	ГЕФЕСТ	23 143	0.2	66 247	-65.1	5.4	8.9	70	17
24	159	РУССКИЙ СТРАХОВОЙ ЦЕНТР	669	0.0	122 793	-99.5	0.2	96.3	5	0
25	1083	ЦЮРИХ	31 318	0.3	197 964	-84.2	8.9	85.8	84	24
		ИТОГО по 25-ке	7 866 669	74.2	11 110 151	-29.2	15.1	23.2	10 001	1 676

Компании-лидеры по страхованию имущества юридических лиц (кроме транспорта и грузов) по итогам 1-го полугодия 2014 года. Сведения о средней премии и средней выплате (часть 3)

№ п/п	Рег. №	Наименование организации	Город	Ср. премия, 1-е пол. 2014, тыс. руб.	Ср. выплата, 1-е пол. 2014, тыс. руб.
		ИТОГО по РФ:		244.2	795.6
1	1208	СОГАЗ	Москва	1 007.9	2 637.6
2	928	ИНГОССТРАХ	Москва	332.5	976.0
3	977	РОСГОССТРАХ	Люберцы	113.9	376.9
4	2239	АЛЬФАСТРАХОВАНИЕ	Москва	167.9	1 133.0
5	1298	КАПИТАЛ СТРАХОВАНИЕ	Когалым	2 727.1	6 835.3
6	621	ВСК	Москва	51.9	447.7
7	1864	ТРАНСНЕФТЬ	Москва	1 186.9	1 607.5
8	3116	НАСКО ТАТАРСТАН	Казань	1 296.2	645.2
9	1209	РЕСО-ГАРАНТИЯ	Москва	65.4	370.2
10	3398	ВТБ СТРАХОВАНИЕ	Москва	167.5	1 066.0
11	1307	СОГЛАСИЕ	Москва	85.0	116.3
12	3834	СО ПОМОЩЬ	Санкт-Петербург	2 334.1	285.8
13	3229	СТРАХОВАЯ БИЗНЕС ГРУППА	Воронеж	1 057.1	1 265.3
14	1826	НАЦИОНАЛЬНАЯ СТРАХОВАЯ ГРУППА	Долгопрудный	1 572.8	53.2
15	3541	СПУТНИК	Москва	11 166.6	-
16	3127	СУРГУТНЕФТЕГАЗ	Сургут	333.2	356.9
17	290	АЛЬЯНС	Москва	156.5	265.3
18	1834	ЭНЕРГОГАРАНТ	Москва	62.6	269.1
19	1284	ГРУППА РЕНЕССАНС СТРАХОВАНИЕ	Москва	194.2	572.9
20	3947	АИГ СТРАХОВАЯ КОМПАНИЯ	Москва	1 657.8	74.3
21	1216	ЧУЛПАН	Альметьевск	1 964.9	10 774.8
22	1621	ЯКОРЬ	Москва	1 751.8	781.8
23	1641	ГЕФЕСТ	Москва	444.4	330.6
24	159	РУССКИЙ СТРАХОВОЙ ЦЕНТР	Москва	2 711.5	133.8
25	1083	ЦЮРИХ	Москва	178.8	372.8
		ИТОГО по 25-ке		293.9	786.6

СТРАХОВАНИЕ ИМУЩЕСТВА ФИЗИЧЕСКИХ ЛИЦ (КРОМЕ ТРАНСПОРТА И ГРУЗОВ)

В 1-м полугодии 2014 года в секторе страхования имущества физических лиц (кроме транспорта и грузов) вели страховую деятельность 198 страховых компаний (или около 46,6% зарегистрированных российских страховщиков). За рассматриваемый период страховщики собрали 16,435 млрд рублей премий по данному виду страхования, что превышает аналогичный показатель предыдущего года на 26,2%. Всего за январь–июнь 2014 года страховщики заключили 8,331 млн договоров, тогда как за аналогичный период предыдущего года – 5,094 млн (прирост на 63,5%). Средняя премия по заключенным договорам составила 2 тыс. рублей, снизившись на 23,1%. Количество действовавших договоров составило 15,110 млн штук.

Выплаты по страхованию имущества физических лиц в 1-м полугодии 2014 года составили почти 2,957 млрд рублей, увеличившись на 16,1%. В рассматриваемом периоде страховщикам было заявлено 41,639 тыс. страховых случаев и урегулировано 40,301 тыс. Средняя выплата по урегулированным страховым случаям составила 73,4 тыс. рублей, увеличившись на 27%. Количество отказов в страховой выплате составило 4,073 тыс., увеличившись на 0,8%.

Уровень выплат, таким образом, сложился в размере 18%, тогда как в аналогичном периоде предыдущего года этот показатель составлял 19,6%.

Первое место в рейтинге крупнейших страховщиков по страхованию имущества физических лиц (кроме транспорта и грузов) принадлежит компании «Росгосстрах». Доля рынка, которую заняла компания в 1-м полугодии 2014 года, составляет 44,5%. Объем премий, собранный компанией за рассматриваемый период, составил почти 7,317 млрд рублей, увеличившись на 4,7% по сравнению с аналогичными данными за предыдущий год. При этом выплаты составили почти 1,483 млрд рублей. Таким образом, уровень выплат у компании сложился в размере 20,3%. Второе место принадлежит компании «АльфаСтрахование» с показателем сборов 1,98 млрд рублей, долей рынка 12,1% и темпами прироста 81,2%. Третье место заняла страховая компания «ВСК» (937 млн рублей, доля 5,7%, прирост 26,2%).

Компании-лидеры по страхованию имущества физических лиц (кроме транспорта и грузов) по итогам 1-го полугодия 2014 года. Сведения о премиях (часть 1)

№ п/п	Рег. №	Наименование организации	Город	Премии, 1-е пол. 2014, тыс. руб.	Доля, %	Премии, 1-е пол. 2013, тыс. руб.	Изм., %	Кол-во закл. договоров, 1-е пол. 2014, шт.
		ИТОГО по РФ:		16 434 915	100.0	13 022 464	26.2	8 330 895
1	977	РОСГОССТРАХ	Люберцы	7 316 779	44.5	6 986 471	4.7	1 927 710
2	2239	АЛЬФАСТРАХОВАНИЕ	Москва	1 980 866	12.1	1 093 264	81.2	2 732 584
3	621	ВСК	Москва	937 040	5.7	742 590	26.2	264 822
4	1209	РЕСО-ГАРАНТИЯ	Москва	896 638	5.5	733 041	22.3	298 637
5	3398	ВТБ СТРАХОВАНИЕ	Москва	589 950	3.6	196 293	200.5	376 146
6	290	АЛЬЯНС	Москва	566 683	3.4	316 127	79.3	132 877
7	4104	СК КАРДИФ	Москва	421 119	2.6	28 706	1 367.0	557 268
8	928	ИНГОССТРАХ	Москва	405 108	2.5	344 525	17.6	107 864
9	1208	СОГАЗ	Москва	314 215	1.9	253 298	24.0	87 530
10	1083	ЦЮРИХ	Москва	217 487	1.3	134 533	61.7	76 662
11	1307	СОГЛАСИЕ	Москва	209 596	1.3	177 865	17.8	64 231
12	1427	МАКС	Москва	179 307	1.1	211 657	-15.3	190 007
13	3507	ХОУМ КРЕДИТ СТРАХОВАНИЕ	Москва	154 260	0.9	17 085	802.9	78 860
14	3975	МАКСИМУМ	Москва	149 596	0.9	97 482	53.5	282
15	1284	ГРУППА РЕНЕССАНС СТРАХОВАНИЕ	Москва	129 073	0.8	125 813	2.6	11 880
16	3947	АИГ СК	Москва	120 176	0.7	19 793	507.2	311 008
17	3993	КОМПАНИЯ БАНКОВСКОГО СТРАХОВАНИЯ	Москва	111 059	0.7	89 592	24.0	23 457
18	983	УРАЛСИБ	Москва	104 876	0.6	125 082	-16.2	40 580
19	461	СГ МСК	Москва	102 614	0.6	132 791	-22.7	29 210
20	1834	ЭНЕРГОГАРАНТ	Москва	100 841	0.6	73 027	38.1	29 826
21	3211	ЮГОРИЯ	Ханты-Мансийск	81 287	0.5	90 873	-10.5	23 813
22	2496	ИСК ЕВРО-ПОЛИС	Москва	73 376	0.4	43 786	67.6	25 935
23	2947	РСХБ-СТРАХОВАНИЕ	Москва	60 253	0.4	51 989	15.9	11 665
24	915	ПАРИ	Москва	59 877	0.4	45 970	30.3	6 652
25	263	ЖАСО	Москва	55 589	0.3	48 297	15.1	21 701
		ИТОГО по 25-ке		15 337 665	93.3	12 179 950	25.9	7 431 207

Компании-лидеры по страхованию имущества физических лиц (кроме транспорта и грузов) по итогам 1-го полугодия 2014 года. Сведения о выплатах (часть 2)

№ п/п	Рег. №	Наименование организации	Выплаты, 1-е пол. 2014, тыс. руб.	Доля, %	Выплаты, 1-е пол. 2013, тыс. руб.	Изм., %	Уровень выплат, 1-е пол. 2014, %	Уровень выплат, 1-е пол. 2013, %	Урегул. стр. случаи, 1-е пол. 2014, шт.	Кол-во отказов в страх. выплате, 1-е пол. 2014, шт.
ИТОГО по РФ:			2 956 527	100.0	2 547 515	16.1	18.0	19.6	40 301	4 073
1	977	РОСГОССТРАХ	1 482 839	50.2	1 350 475	9.8	20.3	19.3	20 040	1 967
2	2239	АЛЬФАСТРАХОВАНИЕ	120 183	4.1	88 873	35.2	6.1	8.1	2 531	284
3	621	ВСК	157 759	5.3	171 331	-7.9	16.8	23.1	1 602	93
4	1209	РЕСО-ГАРАНТИЯ	299 473	10.1	238 297	25.7	33.4	32.5	2 620	140
5	3398	ВТБ СТРАХОВАНИЕ	64 990	2.2	10 784	502.7	11.0	5.5	855	400
6	290	АЛЬЯНС	76 330	2.6	56 936	34.1	13.5	18.0	1 361	167
7	4104	СК КАРДИФ	6 371	0.2	155	4 010.3	1.5	0.5	914	67
8	928	ИНГОССТРАХ	171 643	5.8	88 182	94.6	42.4	25.6	1 092	100
9	1208	СОГАЗ	50 321	1.7	32 375	55.4	16.0	12.8	248	30
10	1083	ЦЮРИХ	41 165	1.4	39 454	4.3	18.9	29.3	331	65
11	1307	СОГЛАСИЕ	59 409	2.0	40 938	45.1	28.3	23.0	410	60
12	1427	МАКС	11 743	0.4	21 178	-44.6	6.5	10.0	550	77
13	3507	ХОУМ КРЕДИТ СТРАХОВАНИЕ	1 780	0.1	133	1 238.3	1.2	0.8	96	43
14	3975	МАКСИМУМ	0	0.0	0	-	0.0	0.0	0	0
15	1284	ГРУППА РЕНЕССАНС СТРАХОВАНИЕ	20 194	0.7	18 795	7.4	15.6	14.9	161	12
16	3947	АИГ СК	4 521	0.2	3 986	13.4	3.8	20.1	69	0
17	3993	КОМПАНИЯ БАНКОВСКОГО СТРАХОВАНИЯ	430	0.0	331	29.9	0.4	0.4	9	2
18	983	УРАЛСИБ	29 517	1.0	40 624	-27.3	28.1	32.5	306	100
19	461	СГ МСК	40 259	1.4	38 320	5.1	39.2	28.9	281	19
20	1834	ЭНЕРГОГАРАНТ	20 533	0.7	19 417	5.7	20.4	26.6	163	17
21	3211	ЮГОРИЯ	30 754	1.0	27 745	10.8	37.8	30.5	151	21
22	2496	ИСК ЕВРО-ПОЛИС	10 646	0.4	5 137	107.2	14.5	11.7	939	33
23	2947	РСХБ-СТРАХОВАНИЕ	6 158	0.2	3 239	90.1	10.2	6.2	34	7
24	915	ПАРИ	5 753	0.2	2 767	107.9	9.6	6.0	20	1
25	263	ЖАСО	21 584	0.7	11 801	82.9	38.8	24.4	193	15
ИТОГО по 25-ке			2 734 355	92	2 311 273	18.3	17.8	19.0	34 976	3 720

Компании-лидеры по страхованию имущества физических лиц (кроме транспорта и грузов) по итогам 1-го полугодия 2014 года. Сведения о средней премии и средней выплате (часть 3)

№ п/п	Рег. №	Наименование организации	Город	Ср. премия, 1-е пол. 2014, тыс. руб.	Ср. выплата, 1-е пол. 2014, тыс. руб.
ИТОГО по РФ:				2.0	73.4
1	977	РОСГОССТРАХ	Люберцы	3.8	74.0
2	2239	АЛЬФАСТРАХОВАНИЕ	Москва	0.7	47.5
3	621	ВСК	Москва	3.5	98.5
4	1209	РЕСО-ГАРАНТИЯ	Москва	3.0	114.3
5	3398	ВТБ СТРАХОВАНИЕ	Москва	1.6	76.0
6	290	АЛЬЯНС	Москва	4.3	56.1
7	4104	СК КАРДИФ	Москва	0.8	7.0
8	928	ИНГОССТРАХ	Москва	3.8	157.2
9	1208	СОГАЗ	Москва	3.6	202.9
10	1083	ЦЮРИХ	Москва	2.8	124.4
11	1307	СОГЛАСИЕ	Москва	3.3	144.9
12	1427	МАКС	Москва	0.9	21.4
13	3507	ХОУМ КРЕДИТ СТРАХОВАНИЕ	Москва	2.0	18.5
14	3975	МАКСИМУМ	Москва	530.5	-
15	1284	ГРУППА РЕНЕССАНС СТРАХОВАНИЕ	Москва	10.9	125.4
16	3947	АИГ СК	Москва	0.4	65.5

№ п/п	Рег. №	Наименование организации	Город	Ср. премия, 1-е пол. 2014, тыс. руб.	Ср. выплата, 1-е пол. 2014, тыс. руб.
17	3993	КОМПАНИЯ БАНКОВСКОГО СТРАХОВАНИЯ	Москва	4.7	47.8
18	983	УРАЛСИБ	Москва	2.6	96.5
19	461	СГ МСК	Москва	3.5	143.3
20	1834	ЭНЕРГОГАРАНТ	Москва	3.4	126.0
21	3211	ЮГОРИЯ	Ханты-Мансийск	3.4	203.7
22	2496	ИСК ЕВРО-ПОЛИС	Москва	2.8	11.3
23	2947	РСХБ-СТРАХОВАНИЕ	Москва	5.2	181.1
24	915	ПАРИ	Москва	9.0	287.7
25	263	ЖАСО	Москва	2.6	111.8
		ИТОГО по 25-ке		2.1	78.2

СТРАХОВАНИЕ ОТВЕТСТВЕННОСТИ

В 1-м полугодии 2014 года в секторе добровольного страхования гражданской ответственности вели страховую деятельность 228 страховых компаний (или около 53,6% зарегистрированных российских страховщиков). За рассматриваемый период страховщики собрали 17,44 млрд рублей премий по данному виду страхования, что больше аналогичного показателя предыдущего года на 22,6%. Всего за январь–июнь 2014 год страховщики заключили 3,579 млн договоров, тогда как за аналогичный период предыдущего года – 3,105 млн (рост на 15,3%). Средняя премия по заключенным договорам составила 4,9 тыс. рублей, увеличившись на 6,5%. Количество действовавших договоров составило 4,914 млн штук. На долю премий по договорам, заключенным с физическими лицами, пришлось 23,1%, на долю премий по договорам, заключенным с юридическими лицами, пришлось 76,9%. При этом объем премий по договорам, заключенным с физическими лицами, увеличился на 24,9% – до 4,031 млрд. рублей, а объем премий по договорам, заключенным с юридическими лицами, вырос на 22% – до 13,406 млрд. рублей.

Структура премий по добровольному страхованию гражданской ответственности имела следующий вид: на долю **владельцев автотранспортных средств** пришлось 20,4% (из него по «Зеленой карте» – 8,4%); **владельцев средств воздушного транспорта** – 6,8%; **владельцев средств водного транспорта** – 6,2%; **владельцев средств железнодорожного транспорта** – 0,03%; **организаций, эксплуатирующих опасные объекты**, – 6%; **за причинение вреда вследствие недостатков товаров, работ, услуг** – 5,4%; **за причинение вреда третьим лицам** – 45,9%; **за неисполнение или ненадлежащее исполнение обязательств по договору** – 9,3%.

Выплаты по страхованию ответственности в 1-м полугодии 2014 года составили 4,81 млрд рублей, что на 58,2% больше, чем в аналогичном периоде 2013 года. В рассматриваемом периоде страховщикам было заявлено 21,107 тыс. страховых случаев и урегулировано 22,719 тыс. Средняя выплата по урегулированным страховым случаям составила 211,7 тыс. рублей, увеличившись на 63,1%. Количество отказов в страховой выплате составило 2,739 тыс., снизившись на 8,4%. На долю выплат по договорам, заключенным с физическими лицами, пришлось 41,6%, на долю выплат по договорам, заключенным с юридическими лицами, пришлось 58,4%. При этом объем выплат по договорам, заключенным с физическими лицами, увеличился на 43,3% – до 2 млрд рублей, а объем выплат по договорам, заключенным с юридическими лицами, вырос на 70,9% – до 2,81 млрд рублей.

Уровень выплат, таким образом, сложился в размере 27,6%, тогда как годом ранее этот показатель составлял 21,4%.

Первое место в рейтинге крупнейших страховщиков по страхованию ответственности принадлежит компании «Ингосстрах». Доля рынка, которую заняла компания в рассматриваемом периоде, составляет 10,8%. Объем премий, собранный компанией, составил 1,876 млрд рублей, снизившись на 1,4%. При этом выплаты составили 1,044 млрд рублей. Второе место принадлежит компании «СОГАЗ» с показателем сборов 1,546 млрд рублей, долей рынка 8,9% и темпами прироста 16,8%. Третье место заняла страховая компания «АльфаСтрахование» (1,105 млрд рублей, доля 6,3%, прирост 37,4%).

СТРАХОВАНИЕ В РОССИИ

Компании-лидеры по добровольному страхованию ответственности по итогам 1-го полугодия 2014 года. Сведения о премиях (часть 1)

№ п/п	Рег. №	Наименование организации	Город	Премии, 1-е пол. 2014, тыс. руб.	Доля, %	Премии, 1-е пол. 2013, тыс. руб.	Изм., %	Кол-во закл. договоров, 1-е пол. 2014, шт.
ИТОГО по РФ:				17 436 837	100.0	14 219 996	22.6	3 578 908
1	928	ИНГОССТРАХ	Москва	1 876 299	10.8	1 850 742	1.4	275 790
2	1208	СОГАЗ	Москва	1 545 954	8.9	1 323 295	16.8	41 611
3	2239	АЛЬФАСТРАХОВАНИЕ	Москва	1 105 282	6.3	804 357	37.4	340 895
4	290	АЛЬЯНС	Москва	1 092 828	6.3	821 755	33.0	208 286
5	977	РОСГОССТРАХ	Люберцы	1 084 595	6.2	953 486	13.8	466 844
6	1209	РЕСО-ГАРАНТИЯ	Москва	866 618	5.0	739 366	17.2	464 717
7	621	ВСК	Москва	743 247	4.3	822 376	-9.6	199 242
8	3193	АРСЕНАЛЬ	Москва	569 328	3.3	181 637	213.4	266 107
9	1307	СОГЛАСИЕ	Москва	543 101	3.1	510 360	6.4	203 468
10	3492	РЕСПЕКТ-ПОЛИС	Химки	498 378	2.9	402 973	23.7	15
11	1298	КАПИТАЛ СТРАХОВАНИЕ	Когалым	439 346	2.5	443 983	-1.0	3 540
12	1852	РСТК	Химки	397 831	2.3	28 353	1 303.1	18 521
13	3947	АИГ СК	Москва	396 448	2.3	61 755	542.0	2 026
14	177	ЭРГО РУСЬ	Санкт-Петербург	371 341	2.1	322 073	15.3	176 315
15	3398	ВТБ СТРАХОВАНИЕ	Москва	338 808	1.9	476 847	-28.9	84 338
16	1621	ЯКОРЬ	Москва	245 776	1.4	13 019	1 787.8	1 278
17	3522	ИНТЕРПОЛИСТРАТ БРИТАНСКИЙ СТРАХОВОЙ ДОМ	Балашиха	235 246	1.3	48 470	385.3	2 481
18	3799	ДОМ	Москва	232 808	1.3	236 035	-1.4	6 594
19	1083	ЦЮРИХ	Москва	209 690	1.2	173 614	20.8	48 293
20	3310	СОЗИДАНИЕ	Москва	202 461	1.2	221 072	-8.4	5 180
21	3771	СТРАХОВАЯ ИНВЕСТИЦИОННАЯ КОМПАНИЯ	Москва	199 871	1.1	129	154 838.8	6 999
22	3834	СО ПОМОЩЬ	Санкт-Петербург	194 347	1.1	123 218	57.7	7 483
23	1284	ГРУППА РЕНЕССАНС СТРАХОВАНИЕ	Москва	189 498	1.1	206 326	-8.2	67 586
24	1911	БАЛТ-СТРАХОВАНИЕ	Москва	159 637	0.9	35 774	346.2	2 456
25	3621	РЕГИОНАЛЬНЫЙ СТРАХОВОЙ ЦЕНТР	Москва	153 686	0.9	50 910	201.9	3 512
ИТОГО по 25-ке				13 892 424	79.7	10 851 925	28.0	2 903 577

Примечание: Данные об общероссийских темпах прироста (снижения) сектора в таблице могут отличаться от данных, публикуемых на сайте службы Банка России по финансовым рынкам, по причине уточнения надзорным органом общих данных за предыдущий период на момент публикации.

Компании-лидеры по добровольному страхованию ответственности по итогам 1-го полугодия 2014 года. Сведения о выплатах (часть 2)

№ п/п	Рег. №	Наименование организации	Выплаты, 1-е пол. 2014, тыс. руб.	Доля, %	Выплаты, 1-е пол. 2013, тыс. руб.	Изм., %	Уровень выплат, 1-е пол. 2014, %	Уровень выплат, 1-е пол. 2013, %	Урегул. стр. случаи, 1-е пол. 2014, шт.	Кол-во отказов в страх. выплате, 1-е пол. 2014, шт.
ИТОГО по РФ:			4 810 129	100.0	3 039 943	58.2	27.6	21.4	22 719	2 739
1	928	ИНГОССТРАХ	1 043 844	21.7	839 850	24.3	55.6	45.4	3 480	392
2	1208	СОГАЗ	39 883	0.8	84 980	-53.1	2.6	6.4	208	43
3	2239	АЛЬФАСТРАХОВАНИЕ	220 349	4.6	137 244	60.6	19.9	17.1	1 085	57
4	290	АЛЬЯНС	357 952	7.4	171 208	109.1	32.8	20.8	1 797	401
5	977	РОСГОССТРАХ	300 219	6.2	440 427	-31.8	27.7	46.2	2 848	454
6	1209	РЕСО-ГАРАНТИЯ	230 816	4.8	248 288	-7.0	26.6	33.6	3 118	123
7	621	ВСК	171 475	3.6	171 907	-0.3	23.1	20.9	1 103	116
8	3193	АРСЕНАЛЬ	788	0.0	543	45.1	0.1	0.3	5	3
9	1307	СОГЛАСИЕ	133 752	2.8	78 313	70.8	24.6	15.3	1 023	105
10	3492	РЕСПЕКТ-ПОЛИС	14 630	0.3	19 996	-26.8	2.9	5.0	225	0
11	1298	КАПИТАЛ СТРАХОВАНИЕ	12 901	0.3	3 385	281.1	2.9	0.8	15	3
12	1852	РСТК	462	0.0	1 075	-57.0	0.1	3.8	15	9

ИТОГИ 1-ГО ПОЛУГОДИЯ 2014 ГОДА

№ п/п	Рег. №	Наименование организации	Выплаты, 1-е пол. 2014, тыс. руб.	Доля, %	Выплаты, 1-е пол. 2013, тыс. руб.	Изм., %	Уровень выплат, 1-е пол. 2014, %	Уровень выплат, 1-е пол. 2013, %	Урегул. стр. случаи, 1-е пол. 2014, шт.	Кол-во отказов в страх. выплате, 1-е пол. 2014, шт.
13	3947	АИГ СК	3 618	0.1	2 165	67.1	0.9	3.5	21	0
14	177	ЭРГО РУСЬ	38 936	0.8	63 839	-39.0	10.5	19.8	293	26
15	3398	ВТБ СТРАХОВАНИЕ	32 863	0.7	9 305	253.2	9.7	2.0	159	5
16	1621	ЯКОРЬ	1 019	0.0	6 158	-83.5	0.4	47.3	17	6
17	3522	ИНТЕРПОЛИСТРАСТ	0	0.0	0	-	0.0	0.0	0	0
18	3799	БРИТАНСКИЙ СТРАХОВОЙ ДОМ	41 244	0.9	265	463.8	17.7	0.1	7	0
19	1083	ЦЮРИХ	117 544	2.4	37 689	211.9	56.1	21.7	629	54
20	3310	СОЗИДАНИЕ	0	0.0	0	-	0.0	0.0	0	0
21	3771	СТРАХОВАЯ ИНВЕСТИЦИОННАЯ КОМПАНИЯ	0	0.0	0	-	0.0	0.0	0	0
22	3834	СО ПОМОЩЬ	3 196	0.1	1 613	98.1	1.6	1.3	64	30
23	1284	ГРУППА РЕНЕССАНС СТРАХОВАНИЕ	100 825	2.1	110 833	-9.0	53.2	53.7	698	52
24	1911	БАЛТ-СТРАХОВАНИЕ	309	0.0	431	-28.3	0.2	1.2	10	0
25	3621	РЕГИОНАЛЬНЫЙ СТРАХОВОЙ ЦЕНТР	20	0.0	1	900.0	0.0	0.0	0	0
ИТОГО по 25-ке			2 866 645	59.6	2 429 515	18.0	20.6	22.4	16 820	1 879

Примечание: Данные об общероссийских темпах прироста (снижения) сектора в таблице могут отличаться от данных, публикуемых на сайте службы Банка России по финансовым рынкам, по причине уточнения надзорным органом общих данных за предыдущий период на момент публикации.

Компании-лидеры по добровольному страхованию ответственности по итогам 1-го полугодия 2014 года. Сведения о средней премии и средней выплате (часть 3)

№ п/п	Рег. №	Наименование организации	Город	Ср. премия, 1-е пол. 2014, тыс. руб.	Ср. выплата, 1-е пол. 2014, тыс. руб.
ИТОГО по РФ:				4.9	211.7
1	928	ИНГОССТРАХ	Москва	6.8	300.0
2	1208	СОГАЗ	Москва	37.2	191.7
3	2239	АЛЬФАСТРАХОВАНИЕ	Москва	3.2	203.1
4	290	АЛЬЯНС	Москва	5.2	199.2
5	977	РОСГОССТРАХ	Люберцы	2.3	105.4
6	1209	РЕСО-ГАРАНТИЯ	Москва	1.9	74.0
7	621	ВСК	Москва	3.7	155.5
8	3193	АРСЕНАЛЬ	Москва	2.1	157.6
9	1307	СОГЛАСИЕ	Москва	2.7	130.7
10	3492	РЕСПЕКТ-ПОЛИС	Химки	33 225.2	65.0
11	1298	КАПИТАЛ СТРАХОВАНИЕ	Когалым	124.1	860.1
12	1852	РСТК	Химки	21.5	30.8
13	3947	АИГ СК	Москва	195.7	172.3
14	177	ЭРГО РУСЬ	Санкт-Петербург	2.1	132.9
15	3398	ВТБ СТРАХОВАНИЕ	Москва	4.0	206.7
16	1621	ЯКОРЬ	Москва	192.3	59.9
17	3522	ИНТЕРПОЛИСТРАСТ	Балашиха	94.8	-
18	3799	БРИТАНСКИЙ СТРАХОВОЙ ДОМ	Москва	35.3	5 892.0
19	1083	ЦЮРИХ	Москва	4.3	186.9
20	3310	СОЗИДАНИЕ	Москва	39.1	-
21	3771	СТРАХОВАЯ ИНВЕСТИЦИОННАЯ КОМПАНИЯ	Москва	28.6	-
22	3834	СО ПОМОЩЬ	Санкт-Петербург	26.0	49.9
23	1284	ГРУППА РЕНЕССАНС СТРАХОВАНИЕ	Москва	2.8	144.4
24	1911	БАЛТ-СТРАХОВАНИЕ	Москва	65.0	30.9
25	3621	РЕГИОНАЛЬНЫЙ СТРАХОВОЙ ЦЕНТР	Москва	43.8	-
ИТОГО по 25-ке				4.8	170.4

ДОБРОВОЛЬНОЕ СТРАХОВАНИЕ ГРАЖДАНСКОЙ ОТВЕТСТВЕННОСТИ ВЛАДЕЛЬЦЕВ АВТОТРАНСПОРТНЫХ СРЕДСТВ

В 1-м полугодии 2014 года в секторе добровольного страхования гражданской ответственности владельцев автотранспортных средств (ДСАГО) (с учетом «Зеленой карты») вела страховую деятельность 151 страховая компания (или около 35,5% зарегистрированных российских страховщиков). За рассматриваемый период страховщики собрали 3,546 млрд рублей премий по данному виду страхования, что выше аналогичного показателя предыдущего года на 0,3%. Всего за январь–июнь 2014 года страховщики заключили 2,11 млн договоров, тогда как за аналогичный период предыдущего года – 2,521 млн (сокращение на 16,3%). Средняя премия по заключенным договорам составила 1,7 тыс. рублей, увеличившись на 21,4%. Количество действовавших договоров составило почти 3 млн штук. На долю премий по договорам, заключенным с физическими лицами, пришлось 70,5%, на долю премий по договорам, заключенным с юридическими лицами, пришлось 29,5%.

Выплаты по страхованию ДСАГО в 1-м полугодии 2014 году составили 2,283 млрд рублей, что на 38,2% больше, чем в аналогичном периоде 2013 года. В рассматриваемом периоде страховщикам было заявлено 14,778 тыс. страховых случаев и урегулировано 16,925 тыс. Средняя выплата по урегулированным страховым случаям составила 134,9 тыс. рублей, увеличившись на 4,7%. Количество отказов в страховой выплате составило 1,341 тыс., снизившись на 29,6%. На долю выплат по договорам, заключенным с физическими лицами, пришлось 84,5%, на долю выплат по договорам, заключенным с юридическими лицами, пришлось 15,5%.

Уровень выплат, таким образом, сложился в размере 64,4%, тогда как годом ранее этот показатель составлял 46,7%.

Первое место в рэнкинге крупнейших страховщиков ДСАГО принадлежит компании «РЕСО-Гарантия». Доля рынка, которую заняла компания в рассматриваемом периоде, составляет 18,2%. Объем премий, собранный компанией, составил 647 млн рублей, увеличившись на 19,6% по сравнению с аналогичным периодом предыдущего года. При этом выплаты составили 219,5 млн рублей. Второе место принадлежит компании «Ингосстрах» с показателем сборов 520,1 млн рублей, долей рынка 14,7% и темпами сокращения 3,2%. Третье место заняла страховая компания «Росгосстрах» (367,1 млн рублей, доля 10,4%, сокращение на 10,2%).

Компании-лидеры по добровольному страхованию ответственности владельцев автотранспортных средств (с учетом «Зеленой карты») по итогам 1-го полугодия 2014 года. Сведения о премиях (часть 1)

№ п/п	Рег. №	Наименование организации	Город	Премии, 1-е пол. 2014, тыс. руб.	Доля, %	Премии, 1-е пол. 2013, тыс. руб.	Изм., %	Кол-во закл. до-гово-ров, 1-е пол. 2014, шт.
ИТОГО по РФ:				3 545 575	100.0	3 539 969	0.2	2 109 798
1	1209	РЕСО-ГАРАНТИЯ	Москва	646 978	18.2	540 753	19.6	452 454
2	928	ИНГОССТРАХ	Москва	520 084	14.7	537 103	-3.2	217 153
3	977	РОСГОССТРАХ	Люберцы	367 099	10.4	408 973	-10.2	156 238
4	177	ЭРГО РУСЬ	Санкт-Петербург	354 406	10.0	314 456	12.7	173 946
5	621	ВСК	Москва	279 121	7.9	223 612	24.8	147 386
6	1307	СОГЛАСИЕ	Москва	263 261	7.4	242 303	8.6	193 012
7	2239	АЛЬФАСТРАХОВАНИЕ	Москва	231 448	6.5	260 326	-11.1	136 752
8	290	АЛЬЯНС	Москва	219 689	6.2	249 940	-12.1	142 828
9	2027	ДВАДЦАТЬ ПЕРВЫЙ ВЕК	Санкт-Петербург	99 938	2.8	142 229	-29.7	57 693
10	1284	ГРУППА РЕНЕССАНС	Москва	86 635	2.4	87 819	-1.3	62 458
11	461	СГ МСК	Москва	57 459	1.6	114 877	-50.0	37 041
12	1208	СОГАЗ	Москва	31 769	0.9	28 886	10.0	19 164
13	1155	СЕВЕРНАЯ КАЗНА	Екатеринбург	29 032	0.8	14 221	104.1	28 023
14	983	УРАЛСИБ	Москва	27 531	0.8	44 831	-38.6	21 807
15	1675	ЛИБЕРТИ СТРАХОВАНИЕ	Санкт-Петербург	19 092	0.5	6 893	177.0	13 551

№ п/п	Рег. №	Наименование организации	Город	Премии, 1-е пол. 2014, тыс. руб.	Доля, %	Премии, 1-е пол. 2013, тыс. руб.	Изм., %	Кол-во закл. догово-ров, 1-е пол. 2014, шт.
16	3211	ЮГОРИЯ	Ханты-Мансийск	18 371	0.5	17 181	6.9	15 013
17	870	ИНТАЧ СТРАХОВАНИЕ	Москва	18 168	0.5	13 545	34.1	14 414
18	1834	ЭНЕРГОГАРАНТ	Москва	16 272	0.5	10 722	51.8	7 713
19	3398	ВТБ СТРАХОВАНИЕ	Москва	15 886	0.4	11 136	42.7	8 418
20	2346	ОБЪЕДИНЕННАЯ СК	Самара	15 782	0.4	8 811	79.1	11 309
21	2182	НАДЕЖДА	Красноярск	15 608	0.4	4 652	235.5	36 326
22	1083	ЦЮРИХ	Москва	14 625	0.4	29 781	-50.9	5 958
23	3099	ОТКРЫТИЕ СТРАХОВАНИЕ	Москва	14 400	0.4	14 221	1.3	16 089
24	3947	АИГ СК	Москва	14 379	0.4	11 362	26.6	1 162
25	263	ЖАСО	Москва	8 943	0.3	10 920	-18.1	6 260
ИТОГО по 25-ке				3 385 976	95.5	3 349 553	1.1	1 982 168

Примечание: Данные об общероссийских темпах прироста (снижения) сектора в таблице могут отличаться от данных, публикуемых на сайте службы Банка России по финансовым рынкам, по причине уточнения надзорным органом общих данных за предыдущий период на момент публикации.

Компании-лидеры по добровольному страхованию ответственности владельцев автотранспортных средств (с учетом «Зеленой карты») по итогам 1-го полугодия 2014 года. Сведения о выплатах (часть 2)

№ п/п	Рег. №	Наименование организации	Выплаты, 1-е пол. 2014, тыс. руб.	Доля, %	Выплаты, 1-е пол. 2013, тыс. руб.	Изм., %	Уровень выплат, 1-е пол. 2014, %	Уровень выплат, 1-е пол. 2013, %	Урегул. стр. случаи, 1-е пол. 2014, шт.	Кол-во отказов в страх. выплате, 1-е пол. 2014, шт.
ИТОГО по РФ:			2 283 450	100.0	1 651 596	38.3	64.4	46.7	16 925	1 341
1	1209	РЕСО-ГАРАНТИЯ	219 480	9.6	203 210	8.0	33.9	37.6	2 974	97
2	928	ИНГОССТРАХ	317 932	13.9	243 298	30.7	61.1	45.3	2 581	156
3	977	РОСГОССТРАХ	241 786	10.6	403 162	-40.0	65.9	98.6	2 075	282
4	177	ЭРГО РУСЬ	36 701	1.6	62 638	-41.4	10.4	19.9	263	26
5	621	ВСК	70 720	3.1	58 598	20.7	25.3	26.2	581	26
6	1307	СОГЛАСИЕ	121 296	5.3	64 913	86.9	46.1	26.8	892	61
7	2239	АЛЬФАСТРАХОВАНИЕ	117 323	5.1	68 054	72.4	50.7	26.1	849	15
8	290	АЛЬЯНС	348 308	15.3	133 174	161.5	158.5	53.3	1 647	357
9	2027	ДВАДЦАТЬ ПЕРВЫЙ ВЕК	9 188	0.4	8 511	8.0	9.2	6.0	94	4
10	1284	ГРУППА РЕНЕССАНС СТРАХОВАНИЕ	91 370	4.0	90 645	0.8	105.5	103.2	599	49
11	461	СГ МСК	110 360	4.8	34 809	217.0	192.1	30.3	601	20
12	1208	СОГАЗ	22 926	1.0	12 201	87.9	72.2	42.2	117	22
13	1155	СЕВЕРНАЯ КАЗНА	27 965	1.2	10 319	171.0	96.3	72.6	126	1
14	983	УРАЛСИБ	75 758	3.3	31 287	142.1	275.2	69.8	461	72
15	1675	ЛИБЕРТИ СТРАХОВАНИЕ	5 477	0.2	460	1090.7	28.7	6.7	25	1
16	3211	ЮГОРИЯ	33 250	1.5	18 502	79.7	181.0	107.7	164	8
17	870	ИНТАЧ СТРАХОВАНИЕ	10 542	0.5	3 512	200.2	58.0	25.9	74	0
18	1834	ЭНЕРГОГАРАНТ	15 740	0.7	8 566	83.7	96.7	79.9	106	7
19	3398	ВТБ СТРАХОВАНИЕ	27 979	1.2	6 645	321.1	176.1	59.7	128	5
20	2346	ОБЪЕДИНЕННАЯ СК	11 347	0.5	1 730	555.9	71.9	19.6	89	6
21	2182	НАДЕЖДА	5 735	0.3	1 875	205.9	36.7	40.3	40	2
22	1083	ЦЮРИХ	104 446	4.6	33 409	212.6	714.2	112.2	536	29
23	3099	ОТКРЫТИЕ СТРАХОВАНИЕ	28 848	1.3	1 383	1 985.9	200.3	9.7	154	0
24	3947	АИГ СК	2 460	0.1	536	359.0	17.1	4.7	14	0
25	263	ЖАСО	11 348	0.5	4 118	175.6	126.9	37.7	72	1
ИТОГО по 25-ке			2 068 285	90.6	1 505 555	37.4	61.1	44.9	15 262	1 247

Примечание: Данные об общероссийских темпах прироста (снижения) сектора в таблице могут отличаться от данных, публикуемых на сайте службы Банка России по финансовым рынкам, по причине уточнения надзорным органом общих данных за предыдущий период на момент публикации.

Компании-лидеры по добровольному страхованию ответственности владельцев автотранспортных средств (с учетом «Зеленой карты») по итогам 1-го полугодия 2014 года. Сведения о средней премии и средней выплате (часть 3)

№ п/п	Рег. №	Наименование организации	Город	Ср. премия, 1-е пол. 2014, тыс. руб.	Ср. выплата, 1-е пол. 2014, тыс. руб.
		ИТОГО по РФ:		1.7	134.9
1	1209	РЕСО-ГАРАНТИЯ	Москва	1.4	73.8
2	928	ИНГОССТРАХ	Москва	2.4	123.2
3	977	РОСГОССТРАХ	Люберцы	2.3	116.5
4	177	ЭРГО РУСЬ	Санкт-Петербург	2.0	139.5
5	621	ВСК	Москва	1.9	121.7
6	1307	СОГЛАСИЕ	Москва	1.4	136.0
7	2239	АЛЬФАСТРАХОВАНИЕ	Москва	1.7	138.2
8	290	АЛЬЯНС	Москва	1.5	211.5
9	2027	ДВАДЦАТЬ ПЕРВЫЙ ВЕК	Санкт-Петербург	1.7	97.7
10	1284	ГРУППА РЕНЕССАНС СТРАХОВАНИЕ	Москва	1.4	152.5
11	461	СГ МСК	Москва	1.6	183.6
12	1208	СОГАЗ	Москва	1.7	195.9
13	1155	СЕВЕРНАЯ КАЗНА	Екатеринбург	1.0	221.9
14	983	УРАЛСИБ	Москва	1.3	164.3
15	1675	ЛИБЕРТИ СТРАХОВАНИЕ	Санкт-Петербург	1.4	219.1
16	3211	ЮГОРИЯ	Ханты-Мансийск	1.2	202.7
17	870	ИНТАЧ СТРАХОВАНИЕ	Москва	1.3	142.5
18	1834	ЭНЕРГОГАРАНТ	Москва	2.1	148.5
19	3398	ВТБ СТРАХОВАНИЕ	Москва	1.9	218.6
20	2346	ОБЪЕДИНЕННАЯ СК	Самара	1.4	127.5
21	2182	НАДЕЖДА	Красноярск	0.4	143.4
22	1083	ЦЮРИХ	Москва	2.5	194.9
23	3099	ОТКРЫТИЕ СТРАХОВАНИЕ	Москва	0.9	187.3
24	3947	АИГ СК	Москва	12.4	175.7
25	263	ЖАСО	Москва	1.4	157.6
		ИТОГО по 25-ке		1.7	135.5

СТРАХОВАНИЕ ПРЕДПРИНИМАТЕЛЬСКИХ РИСКОВ

В 1-м полугодии 2014 года в секторе страхования предпринимательских рисков вели страховую деятельность 46 страховых компаний (или около 10,8% зарегистрированных российских страховщиков). За рассматриваемый период страховщики собрали 3,8 млрд рублей премий по данному виду страхования, что превысило аналогичный показатель предыдущего года на 16,4%. Всего за январь–июнь 2014 года страховщики заключили 5,227 тыс. договоров, тогда как за аналогичный период предыдущего года – 6,548 тыс. (сокращение на 20,2%). Средняя премия по заключенным договорам составила 727,4 тыс. рублей, увеличившись на 45,8%. Количество действовавших договоров составило 12,074 тыс. штук.

Выплаты по данному виду страхования в 1-м полугодии 2014 года составили 949,1 млн рублей, увеличившись в 3,4 раза по сравнению с аналогичным показателем предыдущего года. В рассматриваемом периоде страховщикам было заявлено 500 страховых случаев и урегулировано 316 штук. Средняя выплата по урегулированным страховым случаям составила 3 млн рублей, увеличившись в 3,2 раза. Количество отказов в страховой выплате составило 22, увеличившись в 2,8 раза.

Уровень выплат, таким образом, сложился в размере 25%, тогда как в аналогичном периоде предыдущего года этот показатель составил 8,6%.

Первое место в рейтинге крупнейших страховщиков по страхованию предпринимательских рисков принадлежит компании «СОГАЗ». Доля рынка, которую заняла компания в 1-м полугодии 2014 года, составила 36,5%. Объем премий, собранный компанией за рассматриваемый период, составил 1,4 млрд рублей, увеличившись на 19% по сравнению с аналогичными данными за предыдущий год. При этом выплаты составили 36,1 млн рублей. Второе место принадлежит компании «АльфаСтрахование» с показателем сборов 578,1 млн рублей, долей рынка 15,2% и темпами прироста 2,4%. Третье место заняла страховая компания «Альянс» (377,3 млн рублей, доля 9,9%, прирост 14,7%).

Компании-лидеры по страхованию предпринимательских рисков по итогам 1-го полугодия 2014 года. Сведения о премиях (часть 1)

№ п/п	Рег. №	Наименование организации	Город	Премии, 1-е пол. 2014, тыс. руб.	Доля, %	Премии, 1-е пол. 2013, тыс. руб.	Изм., %	Кол-во закл. договоров, 1-е пол. 2014, шт.
ИТОГО по РФ:				3 802 255	100.0	3 266 207	16.4	5 227
1	1208	СОГАЗ	Москва	1 386 203	36.5	1 165 207	19.0	244
2	2239	АЛЬФАСТРАХОВАНИЕ	Москва	578 118	15.2	564 563	2.4	312
3	290	АЛЬЯНС	Москва	377 256	9.9	328 906	14.7	197
4	4209	КОФАС РУС СК	Москва	210 923	5.5	193 120	9.2	82
5	4189	ИНГОССТРАХ ОНДА КРЕДИТНОЕ СТРАХОВАНИЕ	Москва	165 636	4.4	228 786	-27.6	9
6	1083	ЦЮРИХ	Москва	145 817	3.8	57 088	155.4	129
7	4293	ОЙЛЕР ГЕРМЕС РУ	Москва	120 859	3.2	0	-	43
8	977	РОСГОССТРАХ	Люберцы	114 804	3.0	182 217	-37.0	2 316
9	1209	РЕСО-ГАРАНТИЯ	Москва	110 457	2.9	43 311	155.0	753
10	1307	СОГЛАСИЕ	Москва	105 448	2.8	75 223	40.2	63
11	1298	КАПИТАЛ СТРАХОВАНИЕ	Когалым	69 300	1.8	86 820	-20.2	14
12	4000	ИФ СТРАХОВАНИЕ	Санкт-Петербург	61 566	1.6	57 921	6.3	48
13	3969	СК ЭИС	Москва	60 409	1.6	19 145	215.5	53
14	1826	НАЦИОНАЛЬНАЯ СТРАХОВАЯ ГРУППА	Долгопрудный	46 857	1.2	0	-	1
15	4133	ЭЧДАИЙ СТРАХОВАНИЕ	Москва	41 009	1.1	23 292	76.1	60
16	461	СГ МСК	Москва	36 648	1.0	79 836	-54.1	36
17	928	ИНГОССТРАХ	Москва	32 882	0.9	23 731	38.6	82
18	1641	ГЕФЕСТ	Москва	32 098	0.8	0	-	8
19	3963	РЕГИОН СОЮЗ	Москва	22 543	0.6	42 255	-46.7	4
20	1216	ЧУЛПАН	Альметьевск	20 081	0.5	0	-	1
21	907	ИНВЕСТИЦИИ И ФИНАНСЫ	Москва	14 995	0.4	7 605	97.2	73
22	2792	КУПЕЧЕСКОЕ	Омск	11 316	0.3	28 591	-60.4	6
23	1911	БАЛТ-СТРАХОВАНИЕ	Москва	10 623	0.3	10 780	-1.5	31
24	2947	РСХБ-СТРАХОВАНИЕ	Москва	3 657	0.1	2 400	52.4	5
25	1834	ЭНЕРГОГАРАНТ	Москва	3 261	0.1	972	235.5	71
ИТОГО по 25-ке				3 782 766	99.5	3 221 769	17.4	4 641

Компании-лидеры по страхованию предпринимательских рисков по итогам 1-го полугодия 2014 года. Сведения о выплатах (часть 2)

№ п/п	Рег. №	Наименование организации	Выплаты, 1-е пол. 2014, тыс. руб.	Доля, %	Выплаты, 1-е пол. 2013, тыс. руб.	Изм., %	Уровень выплат, 1-е пол. 2014, %	Уровень выплат, 1-е пол. 2013, %	Урегул. стр. случаи, 1-е пол. 2014, шт.	Кол-во отказов в страх. выплате, 1-е пол. 2014, шт.
ИТОГО по РФ:			949 109	100.0	280 657	238.2	25.0	8.6	316	22
1	1208	СОГАЗ	36 101	3.8	100 464	-64.1	2.6	8.6	4	1
2	2239	АЛЬФАСТРАХОВАНИЕ	63 845	6.7	34 286	86.2	11.0	6.1	17	6
3	290	АЛЬЯНС	208 857	22.0	13 171	1 485.7	55.4	4.0	167	1
4	4209	КОФАС РУС СК	104 966	11.1	0	-	49.8	0.0	10	0
5	4189	ИНГОССТРАХ ОНДА КРЕДИТНОЕ СТРАХОВАНИЕ	62 131	6.5	13 557	358.3	37.5	5.9	6	0
6	1083	ЦЮРИХ	8 721	0.9	1 603	444.0	6.0	2.8	1	0
7	4293	ОЙЛЕР ГЕРМЕС РУ	0	0.0	0	-	0.0	-	0	0
8	977	РОСГОССТРАХ	351 428	37.0	17 628	1 893.6	306.1	9.7	75	1
9	1209	РЕСО-ГАРАНТИЯ	3 350	0.4	119	2 715.1	3.0	0.3	10	3
10	1307	СОГЛАСИЕ	7 719	0.8	0	-	7.3	0.0	4	1
11	1298	КАПИТАЛ СТРАХОВАНИЕ	0	0.0	11	-100.0	0.0	0.0	0	0
12	4000	ИФ СТРАХОВАНИЕ	91	0.0	6	1 416.7	0.1	0.0	0	0
13	3969	СК ЭИС	0	0.0	8 427	-100.0	0.0	44.0	0	0

СТРАХОВАНИЕ В РОССИИ

№ п/п	Рег. №	Наименование организации	Выплаты, 1-е пол. 2014, тыс. руб.	Доля, %	Выплаты, 1-е пол. 2013, тыс. руб.	Изм., %	Уровень выплат, 1-е пол. 2014, %	Уровень выплат, 1-е пол. 2013, %	Урегул. стр. случаи, 1-е пол. 2014, шт.	Кол-во отказов в страх. выплате, 1-е пол. 2014, шт.
14	1826	НАЦИОНАЛЬНАЯ СТРАХОВАЯ ГРУППА	0	0.0	0	-	0.0	-	0	0
15	4133	ЭЦДИИИ СТРАХОВАНИЕ	0	0.0	0	-	0.0	0.0	0	0
16	461	СГ МСК	14	0.0	0	-	0.0	0.0	3	1
17	928	ИНГОССТРАХ	91 224	9.6	0	-	277.4	0.0	2	0
18	1641	ГЕФЕСТ	0	0.0	0	-	0.0	-	1	1
19	3963	РЕГИОН СОЮЗ	0	0.0	0	-	0.0	0.0	0	0
20	1216	ЧУЛПАН	0	0.0	0	-	0.0	-	0	0
21	907	ИНВЕСТИЦИИ И ФИНАНСЫ	39	0.0	33	18.2	0.3	0.4	1	0
22	2792	КУПЕЧЕСКОЕ	0	0.0	0	-	0.0	0.0	0	0
23	1911	БАЛТ-СТРАХОВАНИЕ	0	0.0	0	-	0.0	0.0	0	0
24	2947	РСХБ-СТРАХОВАНИЕ	0	0.0	25 882	-100.0	0.0	1 078.4	0	0
25	1834	ЭНЕРГОГАРАНТ	3	0.0	0	-	0.1	0.0	0	0
		ИТОГО по 25-ке	938 489	98.9	215 187	336.1	24.8	6.7	301	15

Компании-лидеры по страхованию предпринимательских рисков по итогам 1-го полугодия 2014 года. Сведения о средней премии и средней выплате (часть 3)

№ п/п	Рег. №	Наименование организации	Город	Ср. премия, 1-е пол. 2014, тыс. руб.	Ср. выплата, 1-е пол. 2014, тыс. руб.
		ИТОГО по РФ:		727.4	3 003.5
1	1208	СОГАЗ	Москва	5 681.2	9 025.3
2	2239	АЛЬФАСТРАХОВАНИЕ	Москва	1 852.9	3 755.6
3	290	АЛЬЯНС	Москва	1 915.0	1 250.6
4	4209	КОФАС РУС СК	Москва	2 572.2	10 496.6
5	4189	ИНГОССТРАХ ОНДД КРЕДИТНОЕ СТРАХОВАНИЕ	Москва	18 404.0	10 355.2
6	1083	ЦЮРИХ	Москва	1 130.4	8 721.0
7	4293	ОЙЛЕР ГЕРМЕС РУ	Москва	2 810.7	-
8	977	РОСГОССТРАХ	Люберцы	49.6	4 685.7
9	1209	РЕСО-ГАРАНТИЯ	Москва	146.7	335.0
10	1307	СОГЛАСИЕ	Москва	1 673.8	1 929.8
11	1298	КАПИТАЛ СТРАХОВАНИЕ	Когалым	4 950.0	-
12	4000	ИФ СТРАХОВАНИЕ	Санкт-Петербург	1 282.6	-
13	3969	СК ЭИС	Москва	1 139.8	-
14	1826	НАЦИОНАЛЬНАЯ СТРАХОВАЯ ГРУППА	Долгопрудный	46 857.0	-
15	4133	ЭЦДИИИ СТРАХОВАНИЕ	Москва	683.5	-
16	461	СГ МСК	Москва	1 018.0	4.7
17	928	ИНГОССТРАХ	Москва	401.0	45 612.0
18	1641	ГЕФЕСТ	Москва	4 012.3	0.0
19	3963	РЕГИОН СОЮЗ	Москва	5 635.8	-
20	1216	ЧУЛПАН	Альметьевск	20 081.0	-
21	907	ИНВЕСТИЦИИ И ФИНАНСЫ	Москва	205.4	39.0
22	2792	КУПЕЧЕСКОЕ	Омск	1 886.0	-
23	1911	БАЛТ-СТРАХОВАНИЕ	Москва	342.7	-
24	2947	РСХБ-СТРАХОВАНИЕ	Москва	731.4	-
25	1834	ЭНЕРГОГАРАНТ	Москва	45.9	-
		ИТОГО по 25-ке		815.1	3 117.9

СТРАХОВАНИЕ ФИНАНСОВЫХ РИСКОВ

В 1-м полугодии 2014 года в секторе страхования финансовых рисков вели страховую деятельность 122 страховые компании (или около 28,7% от зарегистрированных российских страховщиков). За январь–июнь 2014 года страховщики собрали 7,157 млрд рублей премий по данному виду страхования, что ниже аналогичного показателя предыдущего года на 4,8%. Всего за рассматриваемый период страховщики заключили 2,544 млн договоров, тогда как за предыдущий год – 2,28 млн (прирост 11,6%). Средняя премия по заключенным договорам составила 2,8 тыс. рублей, снизившись на 15,2%. Количество действовавших договоров составило 3,854 млн штук. На долю премий по договорам, заключенным с физическими лицами, пришлось 77,5%, на долю премий по договорам, заключенным с юридическими лицами, пришлось 22,5%.

Выплаты по данному виду страхования в 1-м полугодии 2014 года составили 749,4 млн рублей, увеличившись на 82,8% по сравнению с аналогичными данными за предыдущий год. Страховщикам было заявлено 27,938 тыс. страховых случаев и урегулировано 26,440 тыс. Средняя выплата по урегулированным страховым случаям составила 28,3 тыс. рублей, увеличившись в 2,5 раза. Количество отказов в страховой выплате составило 926 штук, снизившись на 20,9%. На долю выплат по договорам, заключенным с физическими лицами, пришлось 59,1%, на долю выплат по договорам, заключенным с юридическими лицами, пришлось 40,9%.

Уровень выплат, таким образом, сложился в размере 10,5%, тогда как за предыдущий год этот показатель составлял 5,5%.

Первое место в рейтинге крупнейших страховщиков по страхованию финансовых рисков принадлежит компании «АльфаСтрахование». Доля рынка, которую заняла компания в 1-м полугодии 2014 года, составляет 26,1%. Объем премий, собранный компанией за рассматриваемый период, составил 1,867 млрд рублей, увеличившись в 3,1 раза. Выплаты составили 139,5 млн рублей. Второе место принадлежит компании «ВТБ Страхование» с показателем сборов 699,6 млн рублей, долей рынка 9,8% и темпами прироста 40,5%. Третье место заняла страховая компания «Резерв» (552,6 млн рублей, доля 7,7%, в аналогичном периоде прошлого года компания не собирала премий по данному виду страхования).

**Компании-лидеры по страхованию финансовых рисков по итогам 1-го полугодия 2014 года.
Сведения о премиях (часть 1)**

№ п/п	Рег. №	Наименование организации	Город	Премии, 1-е пол. 2014, тыс. руб.	Доля, %	Премии, 1-е пол. 2013, тыс. руб.	Изм., %	Кол-во закл. договоров, 1-е пол. 2014, шт.
		ИТОГО по РФ:		7 156 747	100.0	7 519 440	-4.8	2 544 177
1	2239	АЛЬФАСТРАХОВАНИЕ	Москва	1 866 508	26.1	606 875	207.6	956 426
2	3398	ВТБ СТРАХОВАНИЕ	Москва	699 625	9.8	497 980	40.5	109 153
3	2733	РЕЗЕРВ	Хабаровск	552 611	7.7	0	-	33 885
4	290	АЛЪЯНС	Москва	461 782	6.5	459 812	0.4	210 129
5	3301	КОМПАНИОН	Самара	442 164	6.2	119 864	268.9	42 789
6	1580	СОСЬЕТЕ ЖЕНЕРАЛЬ СТРАХОВАНИЕ	Москва	354 693	5.0	257 559	37.7	73 522
7	3993	КОМПАНИЯ БАНКОВСКОГО СТРАХОВАНИЯ	Москва	304 169	4.3	1 496 593	-79.7	80 801
8	621	ВСК	Москва	229 841	3.2	68 139	237.3	6 087
9	4104	СК КАРДИФ	Москва	219 986	3.1	342 151	-35.7	225 636
10	928	ИНГОССТРАХ	Москва	205 205	2.9	129 226	58.8	52 824
11	1852	РСТК	Химки	183 882	2.6	163 936	12.2	872
12	1209	РЕСО-ГАРАНТИЯ	Москва	165 923	2.3	228 584	-27.4	87 710
13	3507	ХОУМ КРЕДИТ СТРАХОВАНИЕ	Москва	149 615	2.1	2 056 716	-92.7	35 693
14	1208	СОГАЗ	Москва	123 709	1.7	60 189	105.5	68 487
15	1284	ГРУППА РЕНЕССАНС СТРАХОВАНИЕ	Москва	122 915	1.7	42 431	189.7	1 471
16	3099	ОТКРЫТИЕ СТРАХОВАНИЕ	Москва	77 163	1.1	192 659	-59.9	2 633
17	397	ГЕЛИОС	Москва	67 109	0.9	41 496	61.7	19 171

СТРАХОВАНИЕ В РОССИИ

№ п/п	Рег. №	Наименование организации	Город	Премии, 1-е пол. 2014, тыс. руб.	Доля, %	Премии, 1-е пол. 2013, тыс. руб.	Изм., %	Кол-во закл. договоров, 1-е пол. 2014, шт.
18	3969	СК ЭИС	Москва	66 841	0.9	47 150	41.8	2
19	1911	БАЛТ-СТРАХОВАНИЕ	Москва	53 787	0.8	18 745	186.9	90
20	1820	ГУТА-СТРАХОВАНИЕ	Москва	46 040	0.6	77 320	-40.5	29 630
21	915	ПАРИ	Москва	43 241	0.6	27 468	57.4	7 825
22	3487	БИН СТРАХОВАНИЕ	Москва	42 256	0.6	17 670	139.1	615
23	1083	ЦЮРИХ	Москва	42 129	0.6	49 252	-14.5	45 134
24	3771	СТРАХОВАЯ ИНВЕСТИЦИОННАЯ КОМПАНИЯ	Москва	36 084	0.5	0	-	13
25	461	СГ МСК	Москва	34 067	0.5	21 055	61.8	79 287
ИТОГО по 25-ке				6 591 345	92.1	7 022 870	-6.1	2 169 885

Компании-лидеры по страхованию финансовых рисков по итогам 1-го полугодия 2014 года. Сведения о выплатах (часть 2)

№ п/п	Рег. №	Наименование организации	Выплаты, 1-е пол. 2014, тыс. руб.	Доля, %	Выплаты, 1-е пол. 2013, тыс. руб.	Изм., %	Уровень выплат, 1-е пол. 2014, %	Уровень выплат, 1-е пол. 2013, %	Урегул. стр. случаи, 1-е пол. 2014, шт.	Кол-во отказов в страх. выплате, 1-е пол. 2014, шт.
ИТОГО по РФ:			749 440	100.0	409 880	82.8	10.5	5.5	26 440	926
1	2239	АЛЬФАСТРАХОВАНИЕ	139 524	18.6	97 213	43.5	7.5	16.0	8 421	46
2	3398	ВТБ СТРАХОВАНИЕ	10 521	1.4	4 565	130.5	1.5	0.9	112	14
3	2733	РЕЗЕРВ	28 715	3.8	0	-	5.2	-	0	0
4	290	АЛЬЯНС	58 242	7.8	28 947	101.2	12.6	6.3	357	0
5	3301	КОМПАЬОН	11 240	1.5	4 054	177.3	2.5	3.4	81	11
6	1580	СОСЬЕТЕ ЖЕНЕРАЛЬ СТРАХОВАНИЕ КОМПАНИЯ	12 181	1.6	4 711	158.6	3.4	1.8	83	2
7	3993	БАНКОВСКОГО СТРАХОВАНИЯ	58 997	7.9	73 325	-19.5	19.4	4.9	83	9
8	621	ВСК	66 590	8.9	564	11706.7	29.0	0.8	80	5
9	4104	СК КАРДИФ	27 930	3.7	20 201	38.3	12.7	5.9	379	74
10	928	ИНГОССТРАХ	37 720	5.0	28 264	33.5	18.4	21.9	1 316	384
11	1852	РСТК	0	0.0	4	-100.0	0.0	0.0	0	0
12	1209	РЕСО-ГАРАНТИЯ	27 039	3.6	32 643	-17.2	16.3	14.3	8 934	175
13	3507	ХОУМ КРЕДИТ СТРАХОВАНИЕ	9 214	1.2	2 109	336.9	6.2	0.1	880	108
14	1208	СОГАЗ	22 541	3.0	19 611	14.9	18.2	32.6	1 444	15
15	1284	ГРУППА РЕНЕССАНС СТРАХОВАНИЕ ОТКРЫТИЕ	24 930	3.3	5 409	360.9	20.3	12.7	204	1
16	3099	СТРАХОВАНИЕ	4 129	0.6	13 574	-69.6	5.4	7.0	62	0
17	397	ГЕЛИОС	382	0.1	5	7 540.0	0.6	0.0	15	0
18	3969	СК ЭИС	0	0.0	0	-	0.0	0.0	0	0
19	1911	БАЛТ-СТРАХОВАНИЕ	9 213	1.2	199	4 529.6	17.1	1.1	0	0
20	1820	ГУТА-СТРАХОВАНИЕ	38 458	5.1	24 506	56.9	83.5	31.7	249	0
21	915	ПАРИ	3 848	0.5	176	2 086.4	8.9	0.6	124	1
22	3487	БИН СТРАХОВАНИЕ	2 928	0.4	168	1 642.9	6.9	1.0	53	8
23	1083	ЦЮРИХ	10 223	1.4	7 248	41.0	24.3	14.7	1 097	16
24	3771	СТРАХОВАЯ ИНВЕСТИЦИОННАЯ КОМПАНИЯ	0	0.0	0	-	0.0	-	0	0
25	461	СГ МСК	18 995	2.5	6 964	172.8	55.8	33.1	302	1
ИТОГО по 25-ке			623 560	83.2	374 460	66.5	9.5	5.3	24 276	870

**Компании-лидеры по страхованию финансовых рисков по итогам 1-го полугодия 2014 года.
Сведения о средней премии и средней выплате (часть 3)**

№ п/п	Рег. №	Наименование организации	Город	Ср. премия, 1-е пол. 2014, тыс. руб.	Ср. выплата, 1-е пол. 2014, тыс. руб.
		ИТОГО по РФ:		2.8	28.3
1	2239	АЛЬФАСТРАХОВАНИЕ	Москва	2.0	16.6
2	3398	ВТБ СТРАХОВАНИЕ	Москва	6.4	93.9
3	2733	РЕЗЕРВ	Хабаровск	16.3	-
4	290	АЛЬЯНС	Москва	2.2	163.1
5	3301	КОМПАЬОН	Самара	10.3	138.8
6	1580	СОСЬЕТЕ ЖЕНЕРАЛЬ СТРАХОВАНИЕ	Москва	4.8	146.8
7	3993	КОМПАНИЯ БАНКОВСКОГО СТРАХОВАНИЯ	Москва	3.8	710.8
8	621	ВСК	Москва	37.8	832.4
9	4104	СК КАРДИФ	Москва	1.0	73.7
10	928	ИНГОССТРАХ	Москва	3.9	28.7
11	1852	РСТК	Химки	210.9	-
12	1209	РЕСО-ГАРАНТИЯ	Москва	1.9	3.0
13	3507	ХОУМ КРЕДИТ СТРАХОВАНИЕ	Москва	4.2	10.5
14	1208	СОГАЗ	Москва	1.8	15.6
15	1284	ГРУППА РЕНЕССАНС СТРАХОВАНИЕ	Москва	83.6	122.2
16	3099	ОТКРЫТИЕ СТРАХОВАНИЕ	Москва	29.3	66.6
17	397	ГЕЛИОС	Москва	3.5	25.5
18	3969	СК ЭИС	Москва	33 420.5	-
19	1911	БАЛТ-СТРАХОВАНИЕ	Москва	597.6	-
20	1820	ГУТА-СТРАХОВАНИЕ	Москва	1.6	154.4
21	915	ПАРИ	Москва	5.5	31.0
22	3487	БИН СТРАХОВАНИЕ	Москва	68.7	55.2
23	1083	ЦЮРИХ	Москва	0.9	9.3
24	3771	СТРАХОВАЯ ИНВЕСТИЦИОННАЯ КОМПАНИЯ	Москва	2 775.7	-
25	461	СГ МСК	Москва	0.4	62.9
		ИТОГО по 25-ке		3.0	25.7

СТРАХОВЩИКИ ОПО КОНСТАТИРУЮТ ПАДЕНИЕ СБОРОВ, СНИЖАЕТСЯ ИХ ИНТЕРЕС К СЕГМЕНТУ

С момента принятия закона об обязательном страховании ответственности владельцев опасных объектов (ОПО) за два года представители промышленного сообщества неоднократно поднимали вопросы о необходимости снижения тарифов в этом обязательном виде страхования, говорили о завышенных премиях, получаемых страховщиками. Банк России намерен вернуться к анализу тарифов в других обязательных видах страхования после проведения ценовой реформы в ОСАГО.

Однако без всяких анализов и законодательных поправок, без пересмотра тарифов очевидно, что поступления премий по договорам ОПО в 2014 году резко и неуклонно снижаются. Если в первом квартале падение поступлений в ОПО фиксировалось на 23%, то по итогам 8 месяцев 2014 года оно достигло 40%. Страховщики в ходе опроса сообщили агентству «Интерфакс-АФИ»: если так дальше пойдет, страховые компании начнут терять интерес к этому обязательному сегменту рынка из-за его узости, а значит, небольшой привлекательности.

Эксперты рынка ОПО констатируют низкий уровень пролонгации истекающих договоров ОПО с предприятиями, относящимися к 4-й (самой низкой и мягко контролируемой) группе опасности. Они считают главной причиной снижения премий в сегменте ОПО последствия переклассификации таких производственных объектов, которая недавно была проведена по закону о промышленной безопасности в РФ.

Как показал опрос агентства, страховщики ОПО в настоящее время наблюдают в сегменте ОПО практику массового занижения страховых сумм по заключенным договорам, попытки объединить несколько опасных производственных объектов и выдать их за один.

Президент НССО Андрей Юрьев прогнозирует, что по итогам 2014 года можно ожидать «просадки» рынка на треть: «Сборы, по нашим прогнозам, составят 6–6,5 млрд рублей. Причиной такой динамики является переклассификация производственных объектов, на долю которых приходится более 70% всех договоров».

А.Юрьев пояснил агентству, что «при наступлении аварии на предприятии, попавшем в более низкий класс опасности в ходе реклассификации предприятий, может не хватить страховых выплат». Страховщик выплатит возмещение в пределах страховой суммы по договору, сверх этого ущерб будет компенсироваться предприятием согласно Гражданскому кодексу РФ из собственных средств, пояснил глава НССО.

Парадоксально, но факт: снижение премий и числа заключенных договоров ОПО наблюдается не только среди опасных производств, но и в группах других типов предприятий, не проходивших переклассификацию. В том числе среди гидротехнических сооружений, автозаправочных станций, а также организаций, эксплуатирующих лифты. Так, в этом году по состоянию на 1 сентября застраховали ответственность 15,5 тыс. АЗС (годом ранее таких было 18,7 тыс.) и 35 тыс. организаций, эксплуатирующих лифты (47,4 тыс.). Опасных производственных объектов застраховано 132 тыс. вместо 187 тыс. годом ранее.

Эксперт рынка ОПО в беседе с агентством высказал предположение, что в группе эксплуатантов лифтов произошло снижение страховой активности из-за временной неопределенности в системе надзора за исполнением такой обязанности. Вывести лифты из разряда опасных объектов обещал Минфин РФ поправкой в закон об ОПО. Но от этой идеи отказались. Недостаточный контроль страховой дисциплины среди автозаправочных станций, по мнению эксперта, лишил активности владельцев этих опасных объектов в пролонгации договоров.

Охладели к исполнению требований закона и участники группы гидротехнических сооружений (ГТС), там также потеряна динамика страхования, как показывают результаты деятельности в ОПО на 1 сентября этого года, уточнил собеседник агентства. По данным НССО, на эту дату 3,2 тыс. гидротехнических сооружений в РФ застраховали свою ответственность по ОПО вместо 4,2 тыс. годом ранее.

ПРИНЯТИЕ ПОПРАВОК В ЗАКОН ОБ ОПО ИЗМЕНИТ ПРОФИЛЬ РЫНКА

В июне текущего года на заседании президиума НССО было принято решение утвердить и направить в Минфин РФ ряд поправок по усовершенствованию закона об ОПО.

Как пояснили в союзе, эти поправки в значительной степени направлены на обеспечение прав получателей выплат. Так, например, поправка о переходе на выплаты по таблицам при компенсациях вынужденным переселенцам превратит эту норму закона об ОПО из мертвой в активно действующую. Сегодня из-за громоздкого механизма реализации права ею не пользуются люди, в то время как вынужденных переселенцев из-за аварий на местных объектах теплоснабжения в России каждую зиму МЧС регистрирует тысячами. То есть право на защиту люди имеют, а защиты этой нет из-за несовершенства процедур.

Поправками НССО предлагается изменить порядок подсчета убытков, связанных с изменением условий жизнедеятельности и временным переселением. Вместо компенсации подтвержденных фактических расходов будет осуществлен переход на выплату фиксированных сумм за каждый день нарушения условий жизнедеятельности (500 рублей в день при отсутствии эвакуации с места постоянного проживания, 1000 рублей в день – при эвакуации), сказал А.Юрьев агентству.

Также поправки НССО касаются расширения ответственности страховщиков в случае гибели людей. "То есть предлагается выплаты, которые сейчас осуществляются только иждивенцам погибших при аварии на опасном объекте, распространить на более широкий круг близких родственников по аналогии с тем, как это реализовано в законе о перевозчиках", – отметил президент союза.

НССО выступает за повышение лимитов ответственности по ущербу, нанесенному в результате страхового случая имуществу граждан и предприятий. "Практика показала, что нынешних лимитов оказывается недостаточно. Необходимо поднять их с 360 тыс. рублей до 1 млн рублей по имуществу физических лиц и с нынешних 500 тыс. рублей и до 5 млн рублей по имуществу юридических лиц", – прокомментировал инициативу президент НССО.

По-прежнему требует решения вопрос об увеличении страховых сумм по шахтам. Страховые организации считают, что ее нужно повысить до 100 млн рублей вместо действующих 10 млн рублей.

По мнению А.Юрьева, "все предложенные НССО новации могут повлиять на тариф, но количественно оценить это влияние пока сложно. Для определения необходимых изменений потребуются дополнительное время и работа актуариев по оценке достаточности тарифа".

Кроме того, президиумом НССО внесен ряд предложений в части новых стандартов страхования по недеklarируемым опасным объектам, определению порядка страхования траволаторов, по методологическим изменениям в части страхования лифтов, пояснил глава НССО агентству.

Свою версию поправок к закону об ОПО готовится представить Минфин РФ. В настоящее время проводятся согласительные консультации с заинтересованными ведомствами и страховщиками. Одним из камней преткновения является вопрос о целесообразности включения в закон об ОПО страхования экологических рисков.

"Мы считаем, что этот вопрос нуждается в полной проработке, – заявил А.Юрьев. – Необходимо разработать отдельный закон об экологическом страховании, поскольку вопросов по этой теме гораздо больше, чем ответов".

По его словам, "в настоящее время независимый подрядчик подготавливает для НССО актуарное заключение с прогнозом изменения суммы выплат при различных вариантах законопроекта. Важно понять, как каждое конкретное изменение может сказаться на итоговом уровне выплат. Только после получения результатов такого анализа можно будет говорить о конкретных цифрах и прогнозах".

В 1-м полугодии 2014 года в секторе **обязательного страхования владельца опасного объекта за причинение вреда в результате аварии на опасном объекте** вели страховую деятельность 66 страховых компаний (или около 15,5% от зарегистрированных российских страховщиков). За рассматриваемый период страховщики собрали почти 5,44 млрд рублей премий по данному виду страхования, что ниже аналогичного показателя предыдущего года на 31,7%. Всего за рассматриваемый период страховщики заключили почти 178 тыс. договоров, тогда как за аналогичный период предыдущего года – 210,562 тыс. договоров (снижение на 15,5%). Средняя премия по заключенным договорам составила 30,5 тыс. рублей, снизившись на 19,3%. Количество действовавших договоров составило 219,149 тыс. штук.

Выплаты по данному виду страхования в 1-м полугодии 2014 года составили 123,7 млн рублей, увеличившись на 2,2% по сравнению с аналогичным периодом 2013 года. Страховщикам было заявлено 326 страховых случаев и урегулировано 333. Средняя выплата по урегулированным страховым случаям составила 371,5 тыс. рублей, снизившись на 3,4%. Количество отказов в страховой выплате составило 24.

Уровень выплат, таким образом, сложился в размере 2,3%, тогда как в аналогичном периоде предыдущего года этот показатель составлял 1,5%.

Первое место в рэнкинге крупнейших страховщиков по ОПО по итогам 1-го полугодия 2014 года принадлежит компании «СОГАЗ». Доля рынка, которую заняла компания, составила 23,5%. Объем премий, собранный компанией за рассматриваемый период, составил почти 1,3 млрд рублей, снизившись на 17% по сравнению с аналогичным периодом предыдущего года. При этом выплаты составили 37,8 млн рублей. Второе место принадлежит компании «Росгосстрах» с показателем сборов 845,8 млн рублей, долей рынка 15,6% и темпами сокращения 29,7%. Третье место заняла страховая компания «ВСК» (570,4 млн рублей, доля 10,5%, сокращение на 34,7%).

Компании-лидеры по обязательному страхованию владельца опасного объекта за причинение вреда в результате аварии на опасном объекте по итогам 1-го полугодия 2014 года.
Сведения о премиях (часть 1)

№ п/п	Рег. №	Наименование организации	Город	Премии, 1-е пол. 2014, тыс. руб.	Доля, %	Премии, 1-е пол. 2013, тыс. руб.	Изм., %	Кол-во закл. до-гово-ров, 1-е пол. 2014, шт.
ИТОГО по РФ:				5 436 818	100.0	7 962 832	-31.7	177 998
1	1208	СОГАЗ	Москва	1 279 784	23.5	1 540 988	-17.0	34 006
2	977	РОСГОССТРАХ	Люберцы	845 836	15.6	1 203 660	-29.7	31 135
3	621	ВСК	Москва	570 405	10.5	873 985	-34.7	20 885
4	2239	АЛЬФАСТРАХОВАНИЕ	Москва	499 356	9.2	448 210	11.4	10 607
5	928	ИНГОССТРАХ	Москва	398 005	7.3	652 689	-39.0	13 702
6	1209	РЕСО-ГАРАНТИЯ	Москва	268 194	4.9	406 088	-34.0	11 818
7	1307	СОГЛАСИЕ	Москва	204 458	3.8	299 148	-31.7	7 587
8	1834	ЭНЕРГОГАРАНТ	Москва	117 748	2.2	343 557	-65.7	4 621
9	1298	КАПИТАЛ СТРАХОВАНИЕ	Когалым	117 452	2.2	134 201	-12.5	3 937
10	290	АЛЬЯНС	Москва	104 666	1.9	170 940	-38.8	3 626
11	3398	ВТБ СТРАХОВАНИЕ	Москва	101 051	1.9	88 844	13.7	3 065
12	983	УРАЛСИБ	Москва	81 929	1.5	162 644	-49.6	3 224
13	1284	ГРУППА РЕНЕССАНС СТРАХОВАНИЕ	Москва	69 868	1.3	108 890	-35.8	2 306
14	1216	ЧУЛПАН	Альметьевск	59 464	1.1	67 508	-11.9	1 768
15	3127	СУРГУТНЕФТЕГАЗ	Сургут	56 318	1.0	95 851	-41.2	1 219
16	461	СГМСК	Москва	51 075	0.9	160 574	-68.2	2 285
17	1864	ТРАНСНЕФТЬ	Москва	49 212	0.9	150 108	-67.2	1 369
18	1083	ЦЮРИХ	Москва	43 301	0.8	72 866	-40.6	1 796
19	263	ЖАСО	Москва	41 980	0.8	124 614	-66.3	1 797
20	2708	ЧРЕЗВЫЧАЙНАЯ СК	Москва	40 029	0.7	58 249	-31.3	1 670
21	1820	ГУТА-СТРАХОВАНИЕ	Москва	35 123	0.6	137 629	-74.5	1 589
22	1427	МАКС	Москва	29 589	0.5	49 854	-40.6	1 303
23	518	БАСК	Белово	26 528	0.5	154	17 126.0	333
24	3211	ЮГОРИЯ	Ханты-Мансийск	25 353	0.5	51 991	-51.2	1 214
25	3487	БИН СТРАХОВАНИЕ	Москва	23 515	0.4	59 048	-60.2	732
ИТОГО по 25-ке				5 140 239	94.5	7 462 290	-31.1	167 594

Примечание: Данные об общероссийских темпах прироста (снижения) сектора в таблице могут отличаться от данных, публикуемых на сайте службы Банка России по финансовым рынкам, по причине уточнения надзорным органом общих данных за предыдущий период на момент публикации.

Компании-лидеры по обязательному страхованию владельца опасного объекта за причинение вреда в результате аварии на опасном объекте по итогам 1-го полугодия 2014 года.
Сведения о выплатах (часть 2)

№ п/п	Рег. №	Наименование организации	Выплаты, 1-е пол. 2014, тыс. руб.	Доля, %	Выплаты, 1-е пол. 2013, тыс. руб.	Изм., %	Уро-вень выплат, 1-е пол. 2014, %	Уро-вень выплат, 1-е пол. 2013, %	Урегул. стр. случаи, 1-е пол. 2014, шт.	Кол-во отказов в страх. выплате, 1-е пол. 2014, шт.
ИТОГО по РФ:			123 713	100.0	121 096	2.2	2.3	1.5	333	24
1	1208	СОГАЗ	37 804	30.6	39 306	-3.8	3.0	2.6	120	2
2	977	РОСГОССТРАХ	20 174	16.3	11 188	80.3	2.4	0.9	31	4
3	621	ВСК	7 682	6.2	11 499	-33.2	1.3	1.3	23	2
4	2239	АЛЬФАСТРАХОВАНИЕ	9 224	7.5	6 558	40.7	1.8	1.5	20	1
5	928	ИНГОССТРАХ	15 929	12.9	6 307	152.6	4.0	1.0	84	1
6	1209	РЕСО-ГАРАНТИЯ	4 270	3.5	2 065	106.8	1.6	0.5	19	7
7	1307	СОГЛАСИЕ	2 522	2.0	3 490	-27.7	1.2	1.2	1	0
8	1834	ЭНЕРГОГАРАНТ	2 562	2.1	729	251.4	2.2	0.2	6	0
9	1298	КАПИТАЛ СТРАХОВАНИЕ	3 465	2.8	5 647	-38.6	3.0	4.2	1	0
10	290	АЛЬЯНС	93	0.1	2 965	-96.9	0.1	1.7	0	0
11	3398	ВТБ СТРАХОВАНИЕ	877	0.7	835	5.0	0.9	0.9	0	0

№ п/п	Рег. №	Наименование организации	Выплаты, 1-е пол. 2014, тыс. руб.	Доля, %	Выплаты, 1-е пол. 2013, тыс. руб.	Изм., %	Уровень выплат, 1-е пол. 2014, %	Уровень выплат, 1-е пол. 2013, %	Урегул. стр. случаи, 1-е пол. 2014, шт.	Кол-во отказов в страх. выплате, 1-е пол. 2014, шт.
12	983	УРАЛСИБ	435	0.4	2 322	-81.3	0.5	1.4	2	0
13	1284	ГРУППА РЕНЕССАНС СТРАХОВАНИЕ	2 698	2.2	103	2 519.4	3.9	0.1	3	1
14	1216	ЧУЛПАН	28	0.0	115	-75.7	0.0	0.2	0	0
15	3127	СУРГУТНЕФТЕГАЗ	1 950	1.6	6 522	-70.1	3.5	6.8	1	0
16	461	СГ МСК	2 143	1.7	2 427	-11.7	4.2	1.5	1	0
17	1864	ТРАНСНЕФТЬ	1 403	1.1	1 669	-15.9	2.9	1.1	0	0
18	1083	ЦЮРИХ	2 533	2.0	1 475	71.7	5.8	2.0	2	0
19	263	ЖАСО	1 217	1.0	103	1 081.6	2.9	0.1	1	0
20	2708	ЧРЕЗВЫЧАЙНАЯ СК	19	0.0	16	18.8	0.0	0.0	1	1
21	1820	ГУТА-СТРАХОВАНИЕ	171	0.1	154	11.0	0.5	0.1	0	0
22	1427	МАКС	429	0.3	12 000	-96.4	1.4	24.1	7	0
23	518	БАСК	4	0.0	2	100.0	0.0	1.3	0	0
24	3211	ЮГОРИЯ	64	0.1	118	-45.8	0.3	0.2	0	0
25	3487	БИН СТРАХОВАНИЕ	42	0.0	83	-49.4	0.2	0.1	0	0
		ИТОГО по 25-ке	117 738	95.2	117 698	0.0	2.3	1.6	323	19

Примечание: Данные об общероссийских темпах прироста (снижения) сектора в таблице могут отличаться от данных, публикуемых на сайте службы Банка России по финансовым рынкам, по причине уточнения надзорным органом общих данных за предыдущий период на момент публикации.

Компании-лидеры по обязательному страхованию владельца опасного объекта за причинение вреда в результате аварии на опасном объекте по итогам 1-го полугодия 2014 года. Сведения о средней премии и средней выплате (часть 3)

№ п/п	Рег. №	Наименование организации	Город	Ср. премия, 1-е пол. 2014, тыс. руб.	Ср. выплата, 1-е пол. 2014, тыс. руб.
		ИТОГО по РФ:		30.5	371.5
1	1208	СОГАЗ	Москва	37.6	315.0
2	977	РОСГОССТРАХ	Люберцы	27.2	650.8
3	621	ВСК	Москва	27.3	334.0
4	2239	АЛЬФАСТРАХОВАНИЕ	Москва	47.1	461.2
5	928	ИНГОССТРАХ	Москва	29.0	189.6
6	1209	РЕСО-ГАРАНТИЯ	Москва	22.7	224.7
7	1307	СОГЛАСИЕ	Москва	26.9	2 522.0
8	1834	ЭНЕРГОГАРАНТ	Москва	25.5	427.0
9	1298	КАПИТАЛ СТРАХОВАНИЕ	Когалым	29.8	3 465.0
10	290	АЛЬЯНС	Москва	28.9	-
11	3398	ВТБ СТРАХОВАНИЕ	Москва	33.0	-
12	983	УРАЛСИБ	Москва	25.4	217.5
13	1284	ГРУППА РЕНЕССАНС СТРАХОВАНИЕ	Москва	30.3	899.3
14	1216	ЧУЛПАН	Альметьевск	33.6	-
15	3127	СУРГУТНЕФТЕГАЗ	Сургут	46.2	1 950.0
16	461	СГ МСК	Москва	22.4	2 143.0
17	1864	ТРАНСНЕФТЬ	Москва	35.9	-
18	1083	ЦЮРИХ	Москва	24.1	1 266.5
19	263	ЖАСО	Москва	23.4	1 217.0
20	2708	ЧРЕЗВЫЧАЙНАЯ СК	Москва	24.0	19.0
21	1820	ГУТА-СТРАХОВАНИЕ	Москва	22.1	-
22	1427	МАКС	Москва	22.7	61.3
23	518	БАСК	Белово	79.7	-
24	3211	ЮГОРИЯ	Ханты-Мансийск	20.9	-
25	3487	БИН СТРАХОВАНИЕ	Москва	32.1	-
		ИТОГО по 25-ке		30.7	364.5

ОСАГО

В 1-м полугодии 2014 года в секторе ОСАГО вели страховую деятельность 98 страховых компаний (или около 23,1% от зарегистрированных российских страховщиков). За рассматриваемый период страховщики собрали 67,37 млрд рублей премий по данному виду страхования, что выше показателя предыдущего года на 7%. Всего за рассматриваемый период страховщики заключили 20,419 млн договоров, тогда как за аналогичный период предыдущего года – 20,282 млн (прирост 0,7%). Средняя премия по заключенным договорам составила 3,3 тыс. рублей, увеличившись на 6,5%. Количество действовавших договоров составило 39,084 млн штук. На долю премий по договорам, заключенным с физическими лицами, пришлось 84,2%, на долю премий по договорам, заключенным с юридическими лицами, пришлось 15,8%. При этом объем премий по договорам, заключенным с физическими лицами, увеличился на 7,3%, а объем премий по договорам, заключенным с юридическими лицами, вырос на 5,3%.

Выплаты по ОСАГО в 1-м полугодии 2014 года составили 40,465 млрд рублей, что на 10,6% больше, чем в аналогичном периоде 2013 года. Страховщикам было заявлено 1,271 млн страховых случаев и урегулировано 1,324 млн. Средняя выплата по урегулированным страховым случаям составила 30,6 тыс. рублей, увеличившись на 20%. Количество отказов в страховой выплате составило 64,483 тыс., увеличившись на 19,4%. На долю выплат по договорам, заключенным с физическими лицами, пришлось 88,7%, на долю выплат по договорам, заключенным с юридическими лицами, пришлось 11,3%. При этом объем выплат по договорам, заключенным с физическими лицами, увеличился на 11,2%, а объем выплат по договорам, заключенным с юридическими лицами, вырос на 6,3%.

Уровень выплат, таким образом, сложился в размере 60,1%, тогда как годом ранее этот показатель составлял 58,1%.

Первое место в рейтинге крупнейших страховщиков по ОСАГО принадлежит компании «Росгосстрах». Доля рынка, которую заняла компания в 1-м полугодии 2014 года, составляет 32,7%. Объем премий, собранный компанией за рассматриваемый период, составил 22,034 млрд рублей, увеличившись на 26,3% по сравнению с аналогичным периодом предыдущего года. При этом выплаты составили почти 10,159 млрд рублей. Таким образом, уровень выплат у компании сложился в размере 46,1%. Второе место принадлежит компании «РЕСО-Гарантия» с показателем сборов 7,6 млрд рублей, долей рынка 11,3% и темпами прироста 31,9%. Третье место заняла страховая компания «ВСК» (4 млрд рублей, доля 6%, прирост 6,4%).

**Компании-лидеры по сбору премий по ОСАГО по итогам 1-го полугодия 2014 года.
Сведения о премиях (часть 1)**

№ / п п	Рег. №	Наименование организации	Город	Премии, 1-е пол. 2014, тыс. руб.	Доля, %	Премии, 1-е пол. 2013, тыс. руб.	Изм., %	Кол-во закл. договоров, 1-е пол. 2014, шт.
ИТОГО по РФ:				67 369 541	100.0	62 976 933	7.0	20 419 494
1	977	РОСГОССТРАХ	Люберцы	22 034 014	32.7	17 440 915	26.3	7 485 854
2	1209	РЕСО-ГАРАНТИЯ	Москва	7 603 709	11.3	5 766 932	31.9	2 042 534
3	621	ВСК	Москва	4 014 491	6.0	3 772 219	6.4	1 137 488
4	928	ИНГОССТРАХ	Москва	3 617 173	5.4	5 193 218	-30.3	782 500
5	1307	СОГАСИЕ	Москва	3 317 000	4.9	2 995 654	10.7	1 023 090
6	2239	АЛЬФАСТРАХОВАНИЕ	Москва	2 625 131	3.9	3 461 551	-24.2	750 453
7	1427	МАКС	Москва	2 284 500	3.4	1 635 543	39.7	690 874
8	1208	СОГАЗ	Москва	1 803 748	2.7	977 487	84.5	526 138
9	983	УРАЛСИБ	Москва	1 619 195	2.4	2 005 928	-19.3	483 263
10	290	АЛЬЯНС	Москва	1 594 275	2.4	1 799 188	-11.4	445 401
11	1284	ГРУППА РЕНЕССАНС СТРАХОВАНИЕ	Москва	1 265 458	1.9	1 514 842	-16.5	260 103
12	3211	ЮГОРИЯ	Ханты-Мансийск	969 802	1.4	848 037	14.4	309 665
13	2243	ЮЖУРАЛ-АСКО	Челябинск	904 305	1.3	439 680	105.7	305 521
14	1155	СЕВЕРНАЯ КАЗНА	Екатеринбург	896 120	1.3	592 126	51.3	273 988
15	1852	РСТК	Химки	816 150	1.2	407 773	100.1	239 453

ИТОГИ 1-ГО ПОЛУГОДИЯ 2014 ГОДА

№ / п п	Рег. №	Наименование организации	Город	Премии, 1-е пол. 2014, тыс. руб.	Доля, %	Премии, 1-е пол. 2013, тыс. руб.	Изм., %	Кол-во закл. дог-воров, 1-е пол. 2014, шт.
16	461	СГ МСК	Москва	776 617	1.2	4 000 678	-80.6	209 117
17	263	ЖАСО	Москва	750 649	1.1	355 629	111.1	248 403
18	1834	ЭНЕРГОГАРАНТ	Москва	717 959	1.1	619 375	15.9	265 631
19	1083	ЦЮРИХ	Москва	710 419	1.1	921 057	-22.9	206 781
20	2489	АСКО	Наб. Челны	694 404	1.0	559 862	24.0	237 232
21	1820	ГУТА-СТРАХОВАНИЕ	Москва	509 164	0.8	1 017 425	-50.0	146 062
22	2346	ОБЪЕДИНЕННАЯ СК	Самара	471 466	0.7	315 750	49.3	125 200
23	3116	НАСКО ТАТАРСТАН	Казань	458 577	0.7	351 640	30.4	145 017
24	2182	НАДЕЖДА	Красноярск	412 788	0.6	218 484	88.9	135 271
25	3398	ВТБ СТРАХОВАНИЕ	Москва	364 441	0.5	154 098	136.5	87 564
26	413	МСК СТРАЖ	Рязань	327 752	0.5	145 261	125.6	99 892
27	3295	НСГ-РОСЭНЕРГО	Горно-Алтайск	308 080	0.5	166 515	85.0	136 619
28	3568	ПОВОЛЖСКИЙ СТРАХОВОЙ АЛЬЯНС	Сызрань	306 218	0.5	189 291	61.8	98 131
29	88	МЕХОТРАСЛЕВОЙ СТРАХОВОЙ ЦЕНТР	Москва	285 356	0.4	185 408	53.9	82 951
30	2290	МОСКОВИЯ	Москва	212 954	0.3	92 670	129.8	62 973
31	177	ЭРГО РУСЬ	Санкт-Петербург	200 137	0.3	105 409	89.9	56 414
32	1675	ЛИБЕРТИ СТРАХОВАНИЕ	Санкт-Петербург	197 143	0.3	168 030	17.3	64 818
33	3127	СУРГУТНЕФТЕГАЗ	Сургут	196 587	0.3	185 447	6.0	46 183
34	3028	ОРАНТА	Москва	186 183	0.3	311 910	-40.3	46 698
35	2353	СИБИРСКИЙ ДОМ СТРАХОВАНИЯ	Кемерово	181 700	0.3	121 238	49.9	58 250
36	1858	ИТИЛЬ АРМЕЕЦ	Москва	176 467	0.3	94 275	87.2	39 603
37	3741	ДАР	Москва	172 566	0.3	113 665	51.8	45 808
38	1551	ЭНИ	Ростов-на-Дону	170 920	0.3	75 973	125.0	69 358
39	397	ГЕЛИОС	Москва	162 769	0.2	28 950	462.2	51 574
40	2619	АСТРО-ВОЛГА	Самара	154 318	0.2	100 862	53.0	50 390
41	3487	БИН СТРАХОВАНИЕ	Москва	150 491	0.2	236 964	-36.5	42 037
42	3301	КОМПАНИОН	Самара	150 403	0.2	110 693	35.9	42 000
43	1216	ЧУЛПАН	Альметьевск	148 109	0.2	117 666	25.9	48 603
44	632	СЕРВИСРЕЗЕРВ	Ковров	117 758	0.2	48 707	141.8	44 737
45	66	АНГАРА	Братск	108 646	0.2	70 525	54.1	50 443
46	870	ИНТАЧ СТРАХОВАНИЕ	Москва	108 646	0.2	88 413	22.9	24 309
47	1864	ТРАНСНЕФТЬ	Москва	107 758	0.2	114 886	-6.2	27 150
48	1587	ТАЛИСМАН	Казань	100 695	0.1	48 191	108.9	29 664
49	2877	МЕГАРУСС-Д	Москва	97 585	0.1	89 886	8.6	26 905
50	1111	ПОДМОСКОВЬЕ	Подольск	92 858	0.1	64 935	43.0	26 423
		ИТОГО по 50-ке		65 653 654	97.5	60 440 861	8.6	19 934 536

Примечание: Данные об общероссийских темпах прироста (снижения) сектора в таблице могут отличаться от данных, публикуемых на сайте службы Банка России по финансовым рынкам, по причине уточнения надзорным органом общих данных за предыдущий период на момент публикации.

Компании-лидеры по ОСАГО по итогам 1-го полугодия 2014 года. Сведения о выплатах (часть 2)

№ п/п	Рег. №	Наименование организации	Выплаты, 1-е пол. 2014, тыс. руб.	Доля, %	Выплаты, 1-е пол. 2013, тыс. руб.	Изм., %	Уро-вень выплат1-е пол. 2014, %	Уро-вень выплат1-е пол. 2013, %	Урегул. стр. случаи, 1-е пол. 2014, шт.	Кол-во отказов в страх. выплатае, 1-е пол. 2014, шт.
		ИТОГО по РФ:	40 464 832	100.0	36 587 764	10.6	60.1	58.1	1 324 041	64 483
1	977	РОСГОССТРАХ	10 158 924	25.1	10 761 260	-5.6	46.1	61.7	294 625	23 314
2	1209	РЕСО-ГАРАНТИЯ	3 544 892	8.8	2 997 347	18.3	46.6	52.0	113 389	3 120
3	621	ВСК	2 473 540	6.1	2 073 201	19.3	61.6	55.0	87 520	3 556
4	928	ИНГОССТРАХ	2 646 215	6.5	3 789 414	-30.2	73.2	73.0	90 130	2 651

СТРАХОВАНИЕ В РОССИИ

№ п/п	Рег. №	Наименование организации	Выплаты, 1-е пол. 2014, тыс. руб.	Доля, %	Выплаты, 1-е пол. 2013, тыс. руб.	Изм., %	Уро-вень выплат1-е пол. 2014, %	Уро-вень выплат1-е пол. 2013, %	Урегул. стр. случаи, 1-е пол. 2014, шт.	Кол-во отказов в страх. выплате, 1-е пол. 2014, шт.	
5	1307	СОГЛАСИЕ	2 101 450	5.2	1 593 893	31.8	63.4	53.2	70 697	3 863	
6	2239	АЛЬФАСТРАХОВАНИЕ	2 167 079	5.4	1 515 934	43.0	82.6	43.8	72 435	830	
7	1427	МАКС	1 657 656	4.1	1 012 945	63.6	72.6	61.9	79 972	3 318	
8	1208	СОГАЗ	572 194	1.4	303 943	88.3	31.7	31.1	19 479	602	
9	983	УРАЛСИБ	1 393 281	3.4	1 137 342	22.5	86.0	56.7	63 109	10 992	
10	290	АЛЬЯНС	1 789 510	4.4	907 665	97.2	112.2	50.4	49 332	3 743	
11	1284	ГРУППА РЕНЕССАНС СТРАХОВАНИЕ	947 943	2.3	726 788	30.4	74.9	48.0	25 366	836	
12	3211	ЮГОРИЯ	548 960	1.4	610 069	-10.0	56.6	71.9	16 148	391	
13	2243	ЮЖУРАЛ-АСКО	463 467	1.1	252 218	83.8	51.3	57.4	12 217	88	
14	1155	СЕВЕРНАЯ КАЗНА	460 678	1.1	272 799	68.9	51.4	46.1	15 808	115	
15	1852	РСТК	262 941	0.6	197 876	32.9	32.2	48.5	9 734	880	
16	461	СГ МСК	2 522 452	6.2	2 842 999	-11.3	324.8	71.1	74 574	786	
17	263	ЖАСО	358 503	0.9	183 257	95.6	47.8	51.5	11 725	165	
18	1834	ЭНЕРГОГАРАНТ	497 969	1.2	319 743	55.7	69.4	51.6	16 619	355	
19	1083	ЦЮРИХ	788 437	1.9	443 495	77.8	111.0	48.2	25 607	1 426	
20	2489	АСКО	353 244	0.9	271 862	29.9	50.9	48.6	12 044	441	
21	1820	ГУТА-СТРАХОВАНИЕ	488 250	1.2	660 201	-26.0	95.9	64.9	23 710	477	
22	2346	ОБЪЕДИНЕННАЯ СК	269 286	0.7	160 525	67.8	57.1	50.8	8 977	105	
23	3116	НАСКО ТАТАРСТАН	242 001	0.6	162 107	49.3	52.8	46.1	8 475	83	
24	2182	НАДЕЖДА	186 932	0.5	113 534	64.6	45.3	52.0	6 119	153	
25	3398	ВТБ СТРАХОВАНИЕ	146 988	0.4	61 879	137.5	40.3	40.2	4 302	180	
26	413	МСК СТРАЖ	162 602	0.4	63 193	157.3	49.6	43.5	5 453	8	
27	3295	НСГ-РОСЭНЕРГО	108 517	0.3	74 730	45.2	35.2	44.9	3 458	56	
28	3568	ПОВОЛЖСКИЙ СТРАХОВОЙ АЛЬЯНС	171 943	0.4	99 662	72.5	56.2	52.7	5 369	6	
29	88	МЕЖОТРАСЛЕВОЙ СТРАХОВОЙ ЦЕНТР	152 593	0.4	98 634	54.7	53.5	53.2	4 921	80	
30	2290	МОСКОВИЯ	86 251	0.2	61 140	41.1	40.5	66.0	2 121	25	
31	177	ЭРГО РУСЬ	79 523	0.2	58 948	34.9	39.7	55.9	2 420	32	
32	1675	ЛИБЕРТИ СТРАХОВАНИЕ	127 837	0.3	63 597	101.0	64.8	37.8	4 003	96	
33	3127	СУРГУТНЕФТЕГАЗ	100 629	0.2	96 621	4.1	51.2	52.1	3 065	80	
34	3028	ОРАНТА	335 904	0.8	173 198	93.9	180.4	55.5	11 334	106	
35	2353	СИБИРСКИЙ ДОМ СТРАХОВАНИЯ	93 840	0.2	79 485	18.1	51.6	65.6	3 305	2	
36	1858	ИТИЛЬ АРМЕЕЦ	81 171	0.2	38 171	112.7	46.0	40.5	2 962	83	
37	3741	ДАР	103 976	0.3	51 083	103.5	60.3	44.9	2 953	3	
38	1551	ЭНИ	85 663	0.2	56 592	51.4	50.1	74.5	2 553	38	
39	397	ГЕЛИОС	43 433	0.1	892	4	769.2	26.7	3 1	1 573	0
40	2619	АСТРО-ВОЛГА	75 637	0.2	58 530	29.2	49.0	58.0	2 887	46	
41	3487	БИН СТРАХОВАНИЕ	202 940	0.5	206 381	-1.7	134.9	87.1	6 651	171	
42	3301	КОМПАЬОН	109 816	0.3	70 199	56.4	73.0	63.4	4 030	47	
43	1216	ЧУЛПАН	68 578	0.2	62 532	9.7	46.3	53.1	2 302	47	
44	632	СЕРВИСРЕЗЕРВ	43 384	0.1	33 866	28.1	36.8	69.5	1 451	4	
45	66	АНГАРА	55 403	0.1	31 524	75.7	51.0	44.7	2 395	1	
46	870	ИНТАЧ СТРАХОВАНИЕ	44 272	0.1	36 990	19.7	40.7	41.8	1 197	40	
47	1864	ТРАНСНЕФТЬ	52 550	0.1	39 803	32.0	48.8	34.6	3 054	38	
48	1587	ТАЛИСМАН	61 469	0.2	36 080	70.4	61.0	74.9	2 091	14	
49	2877	МЕГАРУСС-Д	79 377	0.2	89 311	-11.1	81.3	99.4	2 660	97	
50	1111	ПОДМОСКОВЬЕ	38 632	0.1	30 032	28.6	41.6	46.2	1 028	17	
		ИТОГО по 50-ке	39 608	732	35 083	12.9	60.3	58.0	1 297	63 607	

Примечание: Данные об общероссийских темпах прироста (снижения) сектора в таблице могут отличаться от данных, публикуемых на сайте службы Банка России по финансовым рынкам, по причине уточнения надзорным органом общих данных за предыдущий период на момент публикации.

Компании-лидеры по ОСАГО по итогам 1-го полугодия 2014 года. Сведения о средней премии и средней выплате (часть 3)

№ п/п	Рег. №	Наименование организации	Город	Ср. премия, 1-е пол. 2014, тыс. руб.	Ср. выплата, 1-е пол. 2014, тыс. руб.
		ИТОГО по РФ:		3.3	30.6
1	977	РОСГОССТРАХ	Люберцы	2.9	34.5
2	1209	РЕСО-ГАРАНТИЯ	Москва	3.7	31.3
3	621	ВСК	Москва	3.5	28.3
4	928	ИНГОССТРАХ	Москва	4.6	29.4
5	1307	СОГЛАСИЕ	Москва	3.2	29.7
6	2239	АЛЬФАСТРАХОВАНИЕ	Москва	3.5	29.9
7	1427	МАКС	Москва	3.3	20.7
8	1208	СОГАЗ	Москва	3.4	29.4
9	983	УРАЛСИБ	Москва	3.4	22.1
10	290	АЛЬЯНС	Москва	3.6	36.3
11	1284	ГРУППА РЕНЕССАНС СТРАХОВАНИЕ	Москва	4.9	37.4
12	3211	ЮГОРИЯ	Ханты-Мансийск	3.1	34.0
13	2243	ЮЖУРАЛ-АСКО	Челябинск	3.0	37.9
14	1155	СЕВЕРНАЯ КАЗНА	Екатеринбург	3.3	29.1
15	1852	РСТК	Химки	3.4	27.0
16	461	СГ МСК	Москва	3.7	33.8
17	263	ЖАСО	Москва	3.0	30.6
18	1834	ЭНЕРГОГАРАНТ	Москва	2.7	30.0
19	1083	ЦЮРИХ	Москва	3.4	30.8
20	2489	АСКО	Наб.Челны	2.9	29.3
21	1820	ГУТА-СТРАХОВАНИЕ	Москва	3.5	20.6
22	2346	ОБЪЕДИНЕННАЯ СК	Самара	3.8	30.0
23	3116	НАСКО ТАТАРСТАН	Казань	3.2	28.6
24	2182	НАДЕЖДА	Красноярск	3.1	30.5
25	3398	ВТБ СТРАХОВАНИЕ	Москва	4.2	34.2
26	413	МСК СТРАЖ	Рязань	3.3	29.8
27	3295	НСГ-РОСЭНЕРГО	Горно-Алтайск	2.3	31.4
28	3568	ПОВОЛЖСКИЙ СТРАХОВОЙ АЛЬЯНС	Сызрань	3.1	32.0
29	88	МЕЖОТРАСЛЕВОЙ СТРАХОВОЙ ЦЕНТР	Москва	3.4	31.0
30	2290	МОСКОВИЯ	Москва	3.4	40.7
31	177	ЭРГО РУСЬ	Санкт-Петербург	3.5	32.9
32	1675	ЛИБЕРТИ СТРАХОВАНИЕ	Санкт-Петербург	3.0	31.9
33	3127	СУРГУТНЕФТЕГАЗ	Сургут	4.3	32.8
34	3028	ОРАНТА	Москва	4.0	29.6
35	2353	СИБИРСКИЙ ДОМ СТРАХОВАНИЯ	Кемерово	3.1	28.4
36	1858	ИТИЛЬ АРМЕЕЦ	Москва	4.5	27.4
37	3741	ДАР	Москва	3.8	35.2
38	1551	ЭНИ	Ростов-на-Дону	2.5	33.6
39	397	ГЕЛИОС	Москва	3.2	27.6
40	2619	АСТРО-ВОЛГА	Самара	3.1	26.2
41	3487	БИН СТРАХОВАНИЕ	Москва	3.6	30.5
42	3301	КОМПАЬОН	Самара	3.6	27.2
43	1216	ЧУЛПАН	Альметьевск	3.0	29.8
44	632	СЕРВИСРЕЗЕРВ	Ковров	2.6	29.9
45	66	АНГАРА	Братск	2.2	23.1
46	870	ИНТАЧ СТРАХОВАНИЕ	Москва	4.5	37.0
47	1864	ТРАНСНЕФТЬ	Москва	4.0	17.2
48	1587	ТАЛИСМАН	Казань	3.4	29.4
49	2877	МЕГАРУСС-Д	Москва	3.6	29.8
50	1111	ПОДМОСКОВЬЕ	Подольск	3.5	37.6
		ИТОГО по 50-ке		3.3	30.5

ОБЯЗАТЕЛЬНОЕ СТРАХОВАНИЕ ГРАЖДАНСКОЙ ОТВЕТСТВЕННОСТИ ПЕРЕВОЗЧИКА ЗА ПРИЧИНЕНИЕ ВРЕДА ЖИЗНИ, ЗДОРОВЬЮ, ИМУЩЕСТВУ ПассажиРОВ

В 1-м полугодии 2014 года в секторе «Обязательное страхование гражданской ответственности перевозчика за причинение вреда жизни, здоровью, имуществу пассажиров» вела страховую деятельность 51 страховая компания (или около 12% от зарегистрированных российских страховщиков). За январь–июнь 2014 года страховщики собрали 2,758 млрд рублей премий по данному виду страхования, что меньше на 11,3%, чем в аналогичном периоде 2013 года. За рассматриваемый период страховщики заключили 29,953 тыс. договоров, тогда как в 1-м полугодии 2013 года – 30,1 тыс. (снижение на 0,5%). Средняя премия по заключенным договорам составила 92,1 тыс. рублей, снизившись на 10,8%. Количество действовавших договоров составило 37,278 тыс. штук.

Выплаты по «Обязательному страхованию гражданской ответственности перевозчика за причинение вреда жизни, здоровью, имуществу пассажиров» в 1-м полугодии 2014 года составили 364,9 млн рублей, увеличившись в 37 раз. Страховщикам было заявлено 1,365 тыс. страховых случаев и урегулировано 1,282 тыс. Средняя выплата по урегулированным страховым случаям составила 284,6 тыс. рублей, снизившись на 18,6%. Количество отказов в страховой выплате составило 83, увеличившись в 41,5 раза.

Уровень выплат, таким образом, сложился в размере 13,2%, тогда как годом ранее этот показатель составлял 0,3%.

Первое место в рейтинге крупнейших страховщиков по «Обязательному страхованию гражданской ответственности перевозчика за причинение вреда жизни, здоровью, имуществу пассажиров» принадлежит компании «СОГАЗ». Доля рынка, которую заняла компания в 1-м полугодии 2014 года, составляет 22,4%. Объем премий, собранный компанией за рассматриваемый период, составил 616,9 млн рублей, увеличившись на 18,3%. При этом выплаты составили почти 42,4 млн рублей. Второе место принадлежит компании «Ингосстрах» с показателем сборов 547,8 млн рублей, долей рынка 19,9% и темпами прироста 11%. Третье место заняла страховая компания «Согласие» (214,3 млн рублей, доля 7,8%, сокращение 4,6%).

Компании-лидеры по сбору премий по «Обязательному страхованию гражданской ответственности перевозчика за причинение вреда жизни, здоровью, имуществу пассажиров» по итогам 1-го полугодия 2014 года. Сведения о премиях (часть 1)

№ п/п	Рег. №	Наименование организации	Город	Премии, 1-е пол. 2014, тыс. руб.	Доля, %	Премии, 1-е пол. 2013, тыс. руб.	Изм., %	Кол-во закл. договоров, 1-е пол. 2014, шт.
ИТОГО по РФ:				2 757 884	100.0	3 107 880	-11.3	29 953
1	1208	СОГАЗ	Москва	616 905	22.4	521 413	18.3	1 177
2	928	ИНГОССТРАХ	Москва	547 798	19.9	493 605	11.0	2 693
3	1307	СОГЛАСИЕ	Москва	214 280	7.8	224 652	-4.6	2 498
4	621	ВСК	Москва	171 597	6.2	186 314	-7.9	2 608
5	977	РОСГОССТРАХ	Люберцы	171 294	6.2	315 549	-45.7	3 203
6	2239	АЛЬФАСТРАХОВАНИЕ	Москва	158 754	5.8	142 724	11.2	1 141
7	263	ЖАСО	Москва	114 383	4.1	126 510	-9.6	218
8	290	АЛЬЯНС	Москва	94 831	3.4	102 654	-7.6	1 930
9	983	УРАЛСИБ	Москва	94 433	3.4	147 536	-36.0	1 468
10	1427	МАКС	Москва	89 804	3.3	75 649	18.7	1 510
11	461	СГ МСК	Москва	62 212	2.3	186 408	-66.6	1 681
12	1209	РЕСО-ГАРАНТИЯ	Москва	61 109	2.2	91 210	-33.0	1 065
13	1155	СЕВЕРНАЯ КАЗНА	Екатеринбург	44 543	1.6	33 276	33.9	1 158
14	1834	ЭНЕРГОГАРАНТ	Москва	42 151	1.5	49 969	-15.6	692
15	3229	СТРАХОВАЯ БИЗНЕС ГРУППА	Воронеж	37 980	1.4	9 812	287.1	108
16	3398	ВТБ СТРАХОВАНИЕ	Москва	36 707	1.3	61 896	-40.7	301
17	3116	НАСКО ТАТАРСТАН	Казань	21 338	0.8	15 727	35.7	392
18	2346	ОБЪЕДИНЕННАЯ СК	Самара	20 954	0.8	16 629	26.0	145
19	3301	КОМПАНИОН	Самара	15 879	0.6	18 915	-16.1	338
20	3857	СТРОИТЕЛЬНАЯ СТРАХОВАЯ ГРУППА	Москва	13 686	0.5	9 393	45.7	331

№ п/п	Рег. №	Наименование организации	Город	Премии, 1-е пол. 2014, тыс. руб.	Доля, %	Премии, 1-е пол. 2013, тыс. руб.	Изм., %	Кол-во закл. договоров, 1-е пол. 2014, шт.
21	1675	ЛИБЕРТИ СТРАХОВАНИЕ	Санкт-Петербург	12 705	0.5	8 141	56.1	137
22	1908	РЕГИОНГАРАНТ	Москва	12 400	0.4	5 065	144.8	112
23	3438	ПРОМИНСТРАХ	Москва	11 682	0.4	6 544	78.5	78
24	1298	КАПИТАЛ СТРАХОВАНИЕ	Когалым	9 854	0.4	11 607	-15.1	16
25	1083	ЦЮРИХ	Москва	8 288	0.3	0	-	192
		ИТОГО по 25-ке		2 677 279	97.1	2 861 198	-6.4	25 000

Компании-лидеры по сбору премий по «Обязательному страхованию гражданской ответственности перевозчика за причинение вреда жизни, здоровью, имуществу пассажиров» по итогам 1-го полугодия 2014 года. Сведения о выплатах (часть 2)

№ п/п	Рег. №	Наименование организации	Выплаты, 1-е пол. 2014, тыс. руб.	Доля, %	Выплаты, 1-е пол. 2013, тыс. руб.	Изм., %	Уровень выплат, 1-е пол. 2014, %	Уровень выплат, 1-е пол. 2013, %	Урегул. стр. случаи, 1-е пол. 2014, шт.	Кол-во отказов в страх. выплате, 1-е пол. 2014, шт.
		ИТОГО по РФ:	364 893	100.0	10 137	3 499.6	13.2	0.3	1 282	83
1	1208	СОГАЗ	42 424	11.6	4 539	834.7	6.9	0.9	148	8
2	928	ИНГОССТРАХ	50 408	13.8	288	17 402.8	9.2	0.1	212	5
3	1307	СОГЛАСИЕ	19 498	5.3	35	55 608.6	9.1	0.0	72	4
4	621	ВСК	12 613	3.5	10	126 030.0	7.4	0.0	79	0
5	977	РОСГОССТРАХ	27 915	7.7	0	-	16.3	0.0	135	17
6	2239	АЛЬФАСТРАХОВАНИЕ	19 074	5.2	4 208	353.3	12.0	2.9	66	0
7	263	ЖАСО	21 300	5.8	17	125 194.1	18.6	0.0	129	27
8	290	АЛЬЯНС	9 806	2.7	0	-	10.3	0.0	52	2
9	983	УРАЛСИБ	6 665	1.8	0	-	7.1	0.0	33	5
10	1427	МАКС	5 387	1.5	100	5 287.0	6.0	0.1	36	4
11	461	СГ МСК	55 204	15.1	11	501 754.5	88.7	0.0	94	0
12	1209	РЕСО-ГАРАНТИЯ	46 404	12.7	172	26 879.1	75.9	0.2	71	5
13	1155	СЕВЕРНАЯ КАЗНА	889	0.2	0	-	2.0	0.0	9	0
14	1834	ЭНЕРГОГАРАНТ	2 838	0.8	198	1 333.3	6.7	0.4	12	2
15	3229	СТРАХОВАЯ БИЗНЕС ГРУППА	1 428	0.4	280	410.0	3.8	2.9	21	1
16	3398	ВТБ СТРАХОВАНИЕ	1 064	0.3	0	-	2.9	0.0	10	0
17	3116	НАСКО ТАТАРСТАН	426	0.1	81	425.9	2.0	0.5	14	0
18	2346	ОБЪЕДИНЕННАЯ СК	872	0.2	20	4 260.0	4.2	0.1	8	0
19	3301	КОМПАЬОН	291	0.1	0	-	1.8	0.0	2	0
20	3857	СТРОИТЕЛЬНАЯ СТРАХОВАЯ ГРУППА	791	0.2	0	-	5.8	0.0	2	0
21	1675	ЛИБЕРТИ СТРАХОВАНИЕ	2 474	0.7	0	-	19.5	0.0	14	2
22	1908	РЕГИОНГАРАНТ	752	0.2	2	37 500.0	6.1	0.0	6	0
23	3438	ПРОМИНСТРАХ	0	0.0	49	-100.0	0.0	0.7	0	0
24	1298	КАПИТАЛ СТРАХОВАНИЕ	2 940	0.8	0	-	29.8	0.0	1	0
25	1083	ЦЮРИХ	0	0.0	0	-	0.0	-	0	0
		ИТОГО по 25-ке	331 463	90.8	10 010	3 211.3	12.4	0.3	1 226	82

СТРАХОВАНИЕ В РОССИИ

Компании-лидеры по сбору премий по «Обязательному страхованию гражданской ответственности перевозчика за причинение вреда жизни, здоровью, имуществу пассажиров» по итогам 1-го полугодия 2014 года. Сведения о средней премии и средней выплате (часть 3)

№ п/п	Рег. №	Наименование организации	Город	Ср. премия, 1-е пол. 2014, тыс. руб.	Ср. выплата, 1-е пол. 2014, тыс. руб.
		ИТОГО по РФ:		92.1	284.6
1	1208	СОГАЗ	Москва	524.1	286.6
2	928	ИНГОССТРАХ	Москва	203.4	237.8
3	1307	СОГЛАСИЕ	Москва	85.8	270.8
4	621	ВСК	Москва	65.8	159.7
5	977	РОСГОССТРАХ	Люберцы	53.5	206.8
6	2239	АЛЬФАСТРАХОВАНИЕ	Москва	139.1	289.0
7	263	ЖАСО	Москва	524.7	165.1
8	290	АЛБЯНС	Москва	49.1	188.6
9	983	УРАЛСИБ	Москва	64.3	202.0
10	1427	МАКС	Москва	59.5	149.6
11	461	СГ МСК	Москва	37.0	587.3
12	1209	РЕСО-ГАРАНТИЯ	Москва	57.4	653.6
13	1155	СЕВЕРНАЯ КАЗНА	Екатеринбург	38.5	98.8
14	1834	ЭНЕРГОГАРАНТ	Москва	60.9	236.5
15	3229	СТРАХОВАЯ БИЗНЕС ГРУППА	Воронеж	351.7	68.0
16	3398	ВТБ СТРАХОВАНИЕ	Москва	122.0	106.4
17	3116	НАСКО ТАТАРСТАН	Казань	54.4	30.4
18	2346	ОБЪЕДИНЕННАЯ СК	Самара	144.5	109.0
19	3301	КОМПАНИОН	Самара	47.0	145.5
20	3857	СТРОИТЕЛЬНАЯ СТРАХОВАЯ ГРУППА	Москва	41.3	395.5
21	1675	ЛИБЕРТИ СТРАХОВАНИЕ	Санкт-Петербург	92.7	176.7
22	1908	РЕГИОНГАРАНТ	Москва	110.7	125.3
23	3438	ПРОМИНСТРАХ	Москва	149.8	-
24	1298	КАПИТАЛ СТРАХОВАНИЕ	Когалым	615.9	2 940.0
25	1083	ЦЮРИХ	Москва	43.2	-
		<i>ИТОГО по 25-ке</i>		<i>107.1</i>	<i>270.4</i>